滿洲報

(第三種郵便物認可大正十一年七月廿四日) 發行人 西片朝三 編輯人 金念曾 印刷人 金慕章

(本報價目)每份五分每月一圓一角三個月三圓二角六個月六圓二角全年十二圓郵費先惠郵票不收
(廣告刊費)一行十二字起碼每一日每行一圓特別地位加倍長期者另議
以現大洋爲本位但朝鮮臺灣日本及其他外國即以其國金幣爲本位
大連市山縣通一四二番地
發行所 中日合辦 滿洲報社
電話 編輯部(長)七五一三番 經理部(長)四〇三四番 社長室(長)二一八一四番
振替貯金口座大連三七三番

THE MAN CHOU PAO SHE
142 Yamagatadori, Dairen, Manchuria, China.

昭和五年三月廿四日

評壇

公私須權其輕重 (知非)

△私誼與公務、兩不相掩者也、循私而忘公、是特小人之所爲、英雄豪傑之處事決不如此、劉珍年受中央政府之委任、鎮守膠東一帶、是其功名富貴、聲望威武、皆由中央來也、旣由中央得來、當爲中央效馳驅、方於個人之良心作用、毫無愧對、何此次蔣閻決裂、劉之軍隊、明則擁護中央、暗則通欵於晉閻、人言嘖嘖、大抵非虛、雜牌軍朝秦暮楚、決無一定之趨向、益可見矣

△爲劉氏作解說者、雖不曰劉與彼困灤州之傅作義、彼此有同學關係、戰事如起、之背叛中央、因傅介紹而助閻、亦屬情在理中、絕非過舉、晉閻接濟糧械、理所應然、無足怪也

△中央近日、調遣劉氏軍隊、儘向膠西分發、吾意劉氏此際、欲不去而又不敢、欲即去猶恐海軍方面、乘風破浪、襲其牟平芝罘之巢穴、無處可歸、此不能不費躊躇者也、劉珍年如能於馬腳未全露時、毅然決然、不以私誼而害公、昔爲中央所器重、今爲中央出死力、如斯則仍不失爲少年英雄、非之者誰耶

馮軍大活躍 東南線並進
謀占武漢以汪組政府 閻却將提倡不要黨部

在漢整理部隊完竣之馮玉祥令萬選才軍進鄭州孫良誠軍入洛陽即以該兩部爲先峰刻復陸續沿隴海線東進一方劉汝明田金凱軍等之支隊亦越省境向老河口開發閻馮軍現已沿平漢線南進有佔領武漢之目的已與信陽方面蔣唐生智部爲堅固之提攜若韓復渠石友三倘在途中有欲阻止南進之時即與聯絡蓋馮對韓石已具復化之決心據傳佔領武漢後即由汪精衛等組織武漢政府聞中央軍對此方面亦大爲注意已向隴海方面傾注全力一方鄂豫兩地之人心因馮再起極爲動搖馮刻下在陝指揮一切晉軍陣容業已齊整祇待馮軍之前進馮氏進至鄭州之際則在平漢線上之馮軍必由大名進曹州同時津浦沿線之部隊將取向濟南南下之方針而晉派復提住北方人之心理以不要黨部爲標語已將北平黨部封預藉閉將介石之機關更將聯系要人罷免云(廿三日天津專電)

張宗昌抵東京 入帝國旅館

張宗昌偕前渤海艦隊司令官溫樹德等二十三日抵東京入帝國旅館(二十三日東京專電)

閻封翁來平 已啓程說不確

天津特訊、連日北平方面頗傳閻封翁、及閻夫人等、已離幷來平、正在途中、據此間關係方面雖稱、並未得有起身之報告、北平七條胡同閻宅、前接到命令、準備灑掃、惟最近亦未接何日動身消息、故證明日來所傳即日到平之說不確、至日前天津造幣廠監督薄以衆氏接電、在天津爲閻眷覓屋一節、曾載前報、但薄氏昨日復接電在津覓居之事作罷、據聞閻夫人因有私事、遲早必來平一行、大約即在平居住、不到天津云

南北戰機迫切 軍事重在鄂北
陝潼西北軍準備均妥帖 接近晉方某要人談

北平特訊據接近晉方之某要人談、時局形勢、此際確已漸趨嚴重、南北兩方均積極布置軍事、一觸即發、將來軍事重心在鄂北、西北軍大部尙集中陝州、已抵洛陽者不過一小部分、但陝潼一帶之西北軍、一切準備俱已妥帖、隨時均可向襄樊出動、馮玉祥抵陝說、此間未得報告、以意測之、恐尙在潼關至於隴海方面、幷方之決議擬由韓石打頭陣、西北軍爲後援、進取徐州、再沿津浦線南下、不過韓石是否允任先鋒、尙待最後之磋商、果俟韓石與中央軍直接衝突後閻錫山即行來平、外傳閻即離幷來平、則傳之過早、非眞相也、津浦北段、晉軍雖稍有移動、但非絕對的圖魯、不過對魯陳軍隊、取監視行動、太原方面、對軍事前途自信頗有把握、倒蔣後第二步計畫、則尙在縝密考慮、其體方針、迄難探得、惟閻將來對黨的問題、或另有新辦法、太原聯軍總部、在兩旬前即已着手組織、不過係各方聯合辦事處性質、尙非正式最高機關、此外東北方面、自晉方代表數度赴瀋接洽之結果、已收相當成效、所謂成效者、即張學良對閻之歷來主張、表示極端同情但仍希望勿輕於用兵、果至必不可避免時、東北亦必不加一矢於關內作左右袒、此屆請晉方放心、萬一北方新局面告成、彼時東北允派員參加、以示合作、復據他方面所傳、東北內部對時局意見亦分兩派、保守派張作相等、則主張絕對的不干涉、完全採保境主義、而急進派于學忠等、則主張派兵擁護四驛、以觀望風色云

蔣出巡之目的

據軍事專門家談蔣介石此次之巡視長江係探悉以閻錫山爲中心之反蔣團結意外鞏固爲謀自己勢力之勃起遂有此一行可據稱目下蔣閻關係非祇南北戰爭乃國民黨對地方反動軍閥之戰爭云云(廿三日北平專電)

韓軍機關被封

韓復渠已北平辦公處廿二日被封事務員全部離平或謂此係奉廣西派之命令然則其將服從桂派歟(二十三日北平專電)

中德兩國間正式 成立航空合同
規定先成立中德航空公司 双方進行交涉始末

柏林特訊、近頃訂定之中德兩國間航空運輸合同內、規定成立中德公司、創辦中德間郵政航空路線、及繼續辦載客航空路線、該公司須以三十萬磅爲基本金、其中三分之一應由魯夫特撤公司籌備、該公司對於飛機及其他用品、須有供給之專權云云又謂德國航空公司與國民政府間之航空合同已成立、決以資本三十萬磅設立公司、開始德華間郵便飛行、至相當時機、開始旅客輸送記者按月前上海字林西報、載有關於中德航合協會之新聞、足資參證、爰譯如次、據可靠消息、中國政府之中國航運公司、不久將與德國之魯特夫撤航空公司(Lufth ansairerers)訂定合同、開始中國與歐洲空中之郵航、運載郵件旅客及貨物、中國航空公司代表與德國航空公司代表施密德(Herr schmidt)磋商該合同之詳細條件業已數月之久、交通部代表亦被邀參加討論、該合同經此長時間之交涉、起草修改直至現在、據確實報告、該合同之最後草約、始經中德兩方代表妥協承認、現在中國航空公司總理與德國魯夫特撤公司代表施密德簽字、即行呈請國務會議核議、前此該合同正審商時期、關係擬定取道西比利亞、在中國與歐洲間之航空路上、中國須用德國飛機、該飛航由中國經西比利亞飛達柏林、郵件搭客及貨物到柏林、再由魯夫特撤航空公司之其他諸路線轉運歐洲各地、由歐洲各地運來中國之郵件搭客及貨物、歸中國航空公司經管、據可靠方面消息、該合同定能得中央政府之核准、因官方表示該合同之內容極爲圓滿也、該合同以中文爲主、自中國與外國訂定條約以來、如遇糾紛時、以中國條文爲依據者、該合同乃破天荒、誠有可紀念之價值也

施密德氏於二年前向中國政府提出意見書、未經核准、其主要原因、爲採取西比利亞之路線、中國飛機有飛渡俄境之困難、且外國飛機飛入中國境地、亦爲中國軍事當局所不許、及至現在、此等困難均已消除矣

法使馬太爾已回北平

法使馬太爾視察東北已畢廿二日朝回平(廿三日北平專電)

徵發食糧燃料
北平衛戍部之命令

北平衛戍司令部廿二日對平津各豪富巨商等下令大舉徵發食粮燃料及日用品等廿三日起已開始徵發矣(廿三日北平專電)

賈景德抵北平

閻錫山之秘書長賈景德廿二日朝抵平(廿三日北平專電)

比國交還天津租界
爲期當不遠比使抵平談

北平特訊、比國駐華公使華洛思、前晚七時自滬返平、記者昨晨十時赴比使館訪問、比使偕參議歐拉爾親自接見、由通譯官彬隱翻譯、比使講經過情形、答、余自上月十七日離平赴京、至今離平已屆一月、此次到京後、與王部長接洽中比外交事務、接洽結果極爲圓滿、余在京時並與孫科宋子文部長晤面、協商關於僑業事務、問、丹皇儲抵京時情形、答、丹皇儲抵京後、南京政府特別招待、各國公使代表在國際俱樂部、舉行大會歡迎、余及土耳其日本兩國代辦英美代表均參加、表示滿意、問、天津比租界交還日期、答、比使館接到敝政府電報、業將協定全文送達國會、報紙議稱比國會已批准說、惟比使館尙未奉到正式命令、至中比協定遲緩批准原因、係以訂立條約、在比國憲法上須經過種種手續、如能發生效力、比租界交還日期、須待協定批准後、但爲期亦不甚遠、問、公使離滬沿途見聞、答、余於十六日偕同美使詹森乘輪離上海北上、抵青島後、因風勢過猛、在青島稍有耽擱、至十九日午始抵塘沽、沿途所過地點、因在海道、見聞甚少、問、公使對南方時局之觀察如何、答、余在京滬兩地、觀察南京時局形勢極爲穩定、政府人員仍照常工作、多有不知北方時局發生變化者、因此人心尙稱安堵云云

四川農民囂張
忿苛稅陡增竟挺而走險 農民數千圍攻城池

成都通信綿竹突然發現農民攻城事、玆誌其情形如後、綿竹因平日苛捐雜稅層出不窮如市民捐、廣告捐門牌捐花捐、百貨厘金、煙燈捐、懶捐等等、愈出愈多、以致一般民衆、均陷於水深火熱之中、該縣農民與工人、平素已異常囂張、近忽時增負擔、均恐不可遏、於是互相號召、聚集農民數千、圍攻城池、城內工人、竟大肆活動、散發傳單、公開講演、迨城防軍警往捕、彼復聞風逃匿、現雙方尙在對抗中、聞二十九軍擬調一旅人前往援助、想到時必能剿滅云

西北東北劉門 兩代表抵平
經過之情形

平訊、東北代表劉多荃、前曾赴幷、辦理要公、事畢、偕同前寧夏省政府主席門致中、離幷來平、由石家莊換乘專車、於昨晨十八日九時十五分抵平、李服膺楚溪春等、均到站歡迎、下車後、劉赴商震私宅、門往李廣橋十號、十二時劉往門處密談甚久、聞定於日內即赴瀋陽查門氏於兩月前曾出一行、此次偕劉再度赴瀋、謁見張學良接洽要公云

又訊、北平警備司令李服膺憲兵司令楚溪春、於十八日下午五時在忠信堂宴請西北代表門致中東北代表劉多荃並約有王靖國、危道豐、希甫、及各旅長作陪、賓主盡歡而散、今日十九正午十二時、楊廷溥俞家驥李撰華等、在宜春園設宴、爲門劉洗塵云

攻桂各軍 已同時推進
何鍵親攻桂林 朱紹良自督戰

廣州特訊、李揚敬余漢謀師在潯江與桂軍黃旅鏖戰數小時、官方傳將敵擊退、十九日李師余師向平南急進、協同海艦攻平城、蔡廷楷蔣光鼐師、向大河上游、進攻包抄貴縣、毛炳文譚道源師、擔任衞河線、協同八路軍會攻潯軍、六路總部廿日移戎墟、朱紹良赴前方督師、呂煥炎十九日赴鬱林、協同八路軍攻潯、何鍵電陳濟棠十八日由衡抵全州、率部向桂林推進

德國廢帝 有歸國希望
自謂七十老翁 現已別無所求

柏林通訊、德國保障共和法案、已於是日在國會通過三讀、聞該案內容、對於德廢帝威廉第二之行動、並不限制、查舊共和保障法案、原規定不允德廢帝歸國、今旣法案通過、德廢帝今日已可自由歸其祖國矣(參閱今日本報第四版)按今年一月廿七日、爲德廢帝七十晉一壽辰、舊日臣僚躬往祝嘏或拍電相賀者尙不乏人、憶去歲廢帝壽辰、會手寫一文、交新聞記者發布、中述在其位時外交政策甚詳、謂引起歐戰之責任、彼不能負之、而誣凡爾賽會議爲製造絕大謊言、現廢帝仍居荷蘭杜恩寓所、康强愉樂、一如夙昔、去年秋、廢帝忽有歸國之意謂只能死後葬先人邸墓之旁則此生願足、別無所求、一世之雄、其言至哀云

段祺瑞派員携親筆函勸說
速張與閻合作

天津特訊、蟄居津埠之段祺瑞、頃派代表曾某、携親筆函赴瀋、勸張學良速就副司令、與閻馮合作、曾氏已乘快車離津云

菲島形勢危迫
島民排美猛烈進行

馬尼拉特訊、菲律賓警局向達維斯總督呈報、當地勞工領袖及共產黨、得莫斯科之奧援、擬陰謀推翻領地政府、建設蘇維埃之統治、郵政局方面受委託、拒絕向菲律賓舉行之勞農工大會中職員遞送郵件、據警長向總督之報告、略謂工黨領袖極思乘政府之紛亂、從中取利、而謀起事、其中有數領袖之姓名、與送呈總督單中所述之運動情形相符合、關於聯合抵制美國貨之宣傳品、據警局報告多少帶有煽惑性質者、均被沒收、據搜查出之文件中、頗可證明最近馬尼拉之學校罷課、與共黨有關云

外部任崔士傑 視察魯豫
各省外交情形 在濟設辦公處

濟南通信、山東省政府委員兼山東外交特派員崔士傑、自取消外交特派員後、即由外交部委任爲外交視察專員、崔於前日赴京、向外交部請示、業已回濟、記者往訪、據崔談云、外交部以各地交涉署已於十八年底一律裁撤、所有外交、一律歸外交部直接辦理、外人通商遊歷等事則由所在地省市政府辦理、但邊遠省分、一旦發生外交由外交部倉卒派人、時間上實來不及、故決定哈爾濱、遼寧、雲南、新疆、交涉署暫不裁撤、另外河北、山西、綏遠、察哈爾四省、已委定潘連茹爲外交視察專員、山東、河南、陝西、甘肅四省、則委鄙人(崔士傑自稱)爲外交視察專員、規定各省市縣外人通商遊歷等事、由各省市縣政府辦理、由規察專員指導之、各省市局部外交、則由視察專員、秉承外部辦理、重大外交、仍歸外部直接辦理、各省市縣關於

楚溪春在平 開部屬會議
討論治安辦法

平訊、北平憲兵司令兼一百二十五旅々長楚溪春、近以所部二團、開入平市接替勤務、特於十九日下午二時、在帽兒胡同憲兵司令部會議廳、召集該旅團營長及憲兵四營長等、討論維持地方互相聯防種種方法、計畫至爲詳密、又楚以所部一百二十五旅駐安定門外外館、一年以來、與地方民衆感情甚洽、且楚對於外館之河道及馬路學校等項、竭力整頓提倡、近因所部開入城內、特於昨午十二時、召集該地民衆講話、以示告辭之意、大意略謂如下、今天我與大家講話、是與大家辭行告別、本旅駐紮黃寺、迄今將閱一載、與諸位父老感情甚洽、軍民互助毫無隔閡、極爲欣慰、現在平市勤務歸本旅擔任、旅部已移至煤渣胡同、以後希望各位父老對於本旅應更正的地方、常加指示、俾便改革本軍駐此、計劃是要爲外館開通河道、整頓馬路、興辦學校及輔助自治會之進行、現在馬路河道總算成功、學校已與教育局長接洽、不久即有辦法、自治會則諸父老已辦理就緒、惟完善很難、我在北平一日、必爲大家幫忙一日、我辦事的缺點甚多希望大家原諒本旅已撤進城、兄弟今日特來與大家辭別

西藏邊患如何應付
維桑堅贊請組衛隊入藏 蒙藏委員會商應付計畫

南京特訊、西藏班禪駐京辦事處長羅桑堅贊、呈國府稱、尼泊爾大舉攻藏、乞准予組織衛隊入藏、發給槍五千支彈二百五十萬發、軍裝五千套、月發餉十萬元、如一時不能籌發、擬請准其自行設法辦理、俾收復原有領土、又蒙藏委員會呈稱、蒙藏接近强鄰、最近尼泊爾派兵入藏說、又將成爲事實、屬會刻正擬具辦法、并呈請派員分往調解、以弭隱患、惟事關國家大計、擬請組織蒙藏特殊事務討論會、俾便研究一切、業由府令交行政院、轉飭外內軍三部審查

國府明令發表
蘇皖兩省府主席及委員

南京特訊、國府巧十八令蘇省府委員鈕永建、葉楚傖、繆斌、陳輝德、夏鏞、顧祝同、張乃燕、陳和銑、王柏齡、何玉書、陳中孚、均免本職、又兼民政廳長繆斌兼財政廳長張壽鏞、兼教育廳長陳和銑、兼建設廳長王柏齡、兼農礦廳長何玉書、均免兼職、又任命葉楚傖、胡樸安、陳其采、陳和銑、孫鴻哲、何玉書、王志齡、李明揚、羅良鑑、爲蘇省府委員、又任命葉楚傖兼蘇省府主席、又任命胡樸安兼蘇民政廳長、陳其采兼財政廳長、陳和銑兼教育廳長、孫鴻哲兼建設廳長、何玉書兼農礦廳長、又浙省政府委陳其采另有任用、陳其采應免本職、又江海關監督陳其采另有任用、陳其采應免本職、又皖省府委除王金鈺辭職照准、吳醒亞調鄂、業經明令免職外、委員袁勵宸、李範一、吳忠信、郭子清、程天放、阮玄武、蘇宗轍、方培良、李德賓、孫傅瑗、均免本職、又皖兼財政廳長袁勵宸、兼建設廳長李範壹、兼教育廳長程天放、均免兼職、又皖省府改組、除委員兼主席馬福祥、委員兼民廳長王之覺業經明令簡任外、任命孫繩武、程天放、李範一、馬吉第、張克瑜、李應用、金維繫、爲皖省府委、又任命孫繩武兼財政廳長、程天放兼教育廳長、李範一兼建設廳長、又軍事參議院參議馬吉第已另有任用、馬吉第應免本職、又派張人傑爲浙省府縣長考試典試委員長、此令又派饒炎、黃友鴻爲浙省縣長考試典委、又派朱家驊、陳布雷、張乃燕、馬寅初、郭崧、爲浙省府縣長考試典委、又派魯滌平爲贛省府縣長考試典試委員長、又派劉天鐸、仇鰲、爲贛縣長考試典委、又派徐元誥、蔣寶齋贛、委郭一峰、周介、黃介民、爲贛縣縣長考試典委又玆制定勞資爭議處理法、公布之、又玆制定首都衛戍部組織條例公布之、又任命張近德、祝膏如、爲軍事參議院諮議、又胡樸安篠十七日謁蔣、蔣囑就職後先平匪患蘇新省委定號二十日就職、葉楚傖擬四月東一日就蘇主席職、惟陳其采因財政困難電辭財政廳長

葫蘆島港決如期開築
英使干涉謂抵觸中英合同 爲維持中荷合同決定興工

南京特訊、據某方消息、英使對北寧路局開闢葫蘆島問題、曾稍有非正式通告到外部、認爲開發商港與中英公司合同抵觸、定日內南[illegible]帶與外部協商具體解決辦法、我方對此事、亦決於英使來京時、提出交涉、該項開港工程、預定四月一日起開始工作、現我方爲履行與荷蘭治港公司合同起見、決屆時與荷蘭公司開工建築、英方如再持異議、我決取別種方式解決不使影響工程進

匪患遍江南
湖匪洗劫村鎮 海盜勒索漁船

上海特訊、松嘉一帶、湖匪極猖獗、楓涇附近清涼庵鎮全鎮被洗劫、通如沿海一帶海匪、則迫漁戶買保護旗、每面五十元、每月一換、否則焚船、通如漁船共三千餘艘、春汛三個月中、匪可得四十餘萬元、又謂嘉善境楊家濱、清涼庵兩鎮篠(十七日)迭遭股匪洗劫、船隻被擄、交通斷絕、匪分四股、合約千五百人、四處搶虜、被擄肉票十餘名、盡受酷刑

本報今日人物志被推薦者之姓名發表暫停

蔣邦彥遺族啓事

家主蔣邦彥被川崎等殺害一案曾由地方法院池內檢查官豫審時期因該犯等窮凶極惡定强盜殺人罪判求以極刑死刑足見主持公道鐵面無私法律平等中日不分也氏等感激涕零今閱報載川崎等均判以徒刑未免過輕杳前次安住法院長被中國人傷害及吉田巡警被周純正殺死均判以極刑死刑在案況我家主白晝在家被該强盜等殺害二命盜物而去其情形尤爲可慘各國法律所載强盜殺人罪無可減玆惟有請求池內檢察官仍照豫審期間求以極刑死刑判決以免法律不平等之待遇懇求上訴以雪死者九泉之恨特此登報鳴冤哀哀謹啓

未亡人 蔣王馮氏 哀啓

請看聲明退股脫離關係之廣告

選啓者茲於民國十七年八月間本埠長記棧因財力微薄續招外股敝人以素敦友厚情堪聯事礙以永發堂義盛堂名義插入東本三股計每股現洋五百元綜核一千五百元依例遵守年經二稔玆本年自十九年正商例清結目整理號務之時期因有異義之關感隨將己入股本聲明抽出至所有期內關於櫃上一切懸享盈虧之處於時均本眼目同各方結算支配清楚脫離關係兩不再找凡今後該長記論有何事之發生均與本股無涉特此登報聲明以昭核實

登載人(洮南)永發堂王子元 義盛堂李守爲

瀋海鐵路修建鋼筋混凝土橋梁招標廣告

本路沿線大木橋現擬改建鋼筋混凝土橋者二十餘座共九百餘公尺均行招商承包定於四月十六日下午二時在本公司會議廳開標凡本國建築公司有願承包者自三月十五日起至開標前止携押圖費每份現洋拾元到本公司工務處工程課領取圖表說明書等項并按本路規定工程押標費詳表所列數目繳納押標費領取標單詳細估填明投入標櫃以憑屆時開標良機已至幸勿自悞特此廣告

四洮鐵路局續招第十班電報學生廣告

招考人數 約二十名
修學期間 六個月
年齡 滿十七歲以上二十歲以下
資格 初級中學畢業及有同等學力者
報名手續 應試者應於三月三十日前提出左列各項
一、親筆履歷書
一、本人四寸照片
一、本路或官公立醫院及滿鐵醫院之身體檢查書
考試日期 三月三十日午前九時
考試地點 四平街交通中學附屬小學校
考試科目 國文 算術(四則諸等數等) 外國語(英語或日語)
修學津貼 日給大洋三角
畢業待遇 派充學習電報生月薪二十九
義務年限 二年
開學日期 四月八日(火曜日)
備考 一、考試時須自備小刀鉛筆 一、凡願索本所簡章者可附郵票四分向本局車務處函索

齊克路局招考展期大學及高等專門學生簡章

一、資格 曾在國內外大學或高等專門學校卒業者
二、額數 三十名機械科學生五名鐵路管理科商法科或經濟科學生二十五名
三、報名地點 瀋陽西關成平里齊克路駐瀋材料運所天津北寧路局號房代辦
四、報名日期 自二月十五日起至三月二十五日止
五、報名 報名時須繳四寸照像一張履歷一份及
六、名費 貳元手續不完者無效
七、考試日期 瀋陽三月三十日天津四月三日
考試地點 瀋陽小河沿與權中學校天津河北大經路新車站附近之北寧路國營電報傳習所
八、考試科目 甲(機械科學生)國文數學材料力學機械工作法乙(鐵路管理科商科法科或經濟科學生)國文鐵路管理薄記經濟(或鐵道論)
九、考試 應時隨繳文憑及帶水筆鋼筆計算尺
十、發榜 日期四月三日起在天津大公報及瀋陽東三省公報公佈一星期
十一、實習 期限定六個月期滿分發各課辦事
十二、實習期內津貼 國外大學或高等專門卒業者月洋八十元國內大學或高等專門卒業者月給五十元
十三、注意 錄取者文憑於到差時發還未錄取者文憑及照
十四、手 發榜後自向本局領取
十五、服務日期 實習期滿後須在本路服務二年不得他就否則須賠償本路因實習所受之損失其細則另定之

大連

哈埠庸大兩部運動員 廿三日搭輪陸續赴杭

馮庸校長親自率引球隊遠征 孫桂雲諸女士均同船南下矣

赴杭參加全國運動會之遼寧省運動員一行、大部分如東北大學、同澤女中學、及大連男女選手、由馮雨辰君引率已於二十一日搭大連丸由連出發矣、遼寧省執球類界牛耳之馮庸大學軍、因特製新裝、致延期數日、於二十三日上午七時車由遼來連、即日搭上午十一時出港之奉天丸、與哈爾濱之男女運動員同船首途矣

庸大一行二十名、由馮庸氏親自率引、其熱心提倡體育於此足以證明之矣

哈爾濱東省特別區參加全國運動會男女選手團一行十六人、由教育廳特派指導員李興唐君、及黃樹芳女士、及國際協報王岐山君導引之下、於二十二日下午八時半車抵連、宿於市內中華棧、於二十三日上午十一時、與前記馮庸大學一行同乘奉天丸起程矣、東省特別區選手團中五十米百米成績均打破全國新記錄之孫桂雲女士、亦現勇姿於一行中、茲將一行之男女選手氏名記之於左

指導員 李興唐君之及黃樹芳女士、女子百米五十米健將孫桂雲女士、及接力跳高跳遠、棒球擲遠之王淵、劉貞、吳梅先、蕭淑芬四女士

男子選手分別誌之 劉學古八百千五百米 孔憲章之鐵球、跳高、標槍、王銘紳之四百、八百、千五百及一萬米之中遠距離傳寶慮撐竿、百米、二百米、高樹勳、李銘甫之百米、二百米、低欄、四百米、撐竿跳、鐘啓元之二百米、跳高、低欄、孫寶秦之鐵餅、鐵球、標槍等杜聯源之十項運動、百米二百米、高欄、跳遠等、齊風林之鐵餅、一千五百米、八百米、楊萬里之四百、八百、千五百米等

據一行指導員李興唐君所談敝團此次參加全運大會、人數不甚多、但成績均占中上等、且孫女士桂雲之短距離五十米七秒、百米十三秒七已打破全國之記錄、但仍有練習不純熟之弊、但敝一行中運動員各君之成績、雖不均佳、依個人之揣度、必能得多少之收穫、惟車船之苦勞、又爲遠征軍所不適當處孫桂雲女士等、均未乘過輪船、恐能不暈船、則爲幸甚但到杭距開會期尚有三四日之期、既有多少之疲勞、亦可得恢復云云

馮庸大學方面除宮萬育君田徑賽之十二米六十鐵餅外、均爲足球隊及籃球隊兩隊之隊員氏名如左

△足球隊員爲丁克勛、張學堯、張旭夫、王宗義、譚福禎、宋德一、劉寶君、羅作新、蔡恩成(隊長)康德懿、何榮章

△籃球隊員爲成壯懷、董振文、李殿甲、武繼清、馬毓華、李春風、賈立勳、金鐵夫等

據馮庸大校長馮庸氏在奉天丸出發時、對記者所談『此次東北得以參加全運大會、此實爲東北體育進步之明證亦中國體育前途上之好現像數校一行、專注重於體育眞精神、對於勝負、則不在我等之意想中、現在東北由張長官以下各當局之提倡獎勵今後東北之體育界、更當日益進步矣幸各方與以相當之援助、俾東北民衆體育界之大發展可也云

西崗公學堂高等科第八次畢業師生之合影

我等初次航行 或不能暈船

孫王女士談

據東省特別區一行選手中徑賽俊俊者之孫桂雲王淵二女士所談

我等初次乘火輪、因連日在火車中、己稍疲乏、但無何等之威覺、自今日在奉天丸船中三日、或不能暈船、亦未可知、至於我等之技術、本無所長、不過本體育之眞精神無論到何處、依體育原則去奮鬥、勝負則非所計也

疾病多博愛大忙

西崗博愛醫院、自去歲加建三層樓房後、每日抱病求診者、咸源々而來、溯其原因確係該院院長孟天成氏與女醫士日神、技術精良、所治各症、着手成春、以故營業異常發展、頃因連埠自舊正入春以來、氣候不常、沾染瘟疫者、爲數不少、日來孟氏與日沖醫士、對內對外眞忙得不亦樂乎、孟氏心地向極慈悲、入院療病者如係赤貧、藥資一概不取、華人受惠尤多

閻宅治喪訊

由福順義銀號代收親友香資

閻之如氏父堂仙逝等情己誌本報、關於閻氏親友之送祭奠聯帳等、均一律芾絕、僅收現金、以備捐於各慈善機關、此項均由市內監部通福順義銀號代收、故連埠之與閻氏有來往者均宜送到前記福順義銀號爲要、玆聞閻宅已定於陰曆三月三日成服四日領吊五日發引、閻宅爲便利大連親友起見、特於開吊日之三月初四日上午十時三十分特在大連車站掛有閻宅迎客車、故當日前往者宜乘右記之車、下午四時三十分由南關嶺車領、仍掛閻宅送客車一次云云

西公與商業同日 學行畢業典禮

公學高等畢業者昇學卅名 商業學堂畢業者均行就職

大連西崗子公學堂第八次畢業典禮、定於三月二十四日午前十時、於該學堂講堂舉行、大連商業學堂之畢業式亦定於是日同時舉行、大連紳商各界、均豫參列、學生之成績亦極佳良、高等科畢業生共爲百四十六人、其中入旅順第二中學者十六名、大連商業學校一名、大連第一中學校二名、大連第二中學校四名、中華青年會立學校四名、市內就職者十名、求職未定者五十五名、在家務農者三名、希望入上級學校者十七名、其他未定者三十一名

△高等科畢業者姓名

于泳河 牟錫麟 盧振全
呂義賢 藍恒森 于士新
董俊昇 王贊變 高尊義
陳廷傑 孫福榮 于振宏
范傳惠 薛宗發 曲致美
董常福 由忠泰 趙英華
孫德慶 劉學孝 于茂倫
紀尊變 孫承科 張墨臣
劉煥章 李德新 賀錫綏
陳厚蔭 衣振東 史永禮
錢海樓 張澤民 劉茂仁
王藍田 曹長發 劉茂盛
薛吉純 孫朝宗 段世宗
郭文財 王永海 李安章
王仁政 吳盛德 袁丕興
金啓餘 榮占民 靳文茹
韓兆年 袁執國 姜可詢
曲知新 蔣其良 殷洪才
羅世貴 張鴻坡 周治福
周開亭 李德現 王寶信
于長英 王金山 李家瑞
孫盛三 李吉慶 穆志傳
盧忠信 張雲昇 邢金玉
鄭仁錫 李士第 劉人厚
鄭重鴻 張成富 鄭仁海
王忠霖 趙以康 夏樹福
陳維貴 張貴仁 范傳職
邱宜洪 杜正國 李明經
于宗樹 靳元財 蘇盛德
隋永禎 董延清 史永義
任新銘 韓樹相 業省桂
楊朝觀 張道德 張道善
房允生 王忠田 劉兆煥
郭文煥 孫鳳山 柯玉堂
張學舜 夏尊業 王全珠
傅榮錦 姜廷瑞 楊爲棟
楊爲樑 譚文成 由忠祥
由忠雲 張裕豐 孫德亮
姜 俊 劉作邦 郭有慶
宮錫賢 唐次廣 韓建堂
楊朝盈 齊長福 姚全義
王明玖 周振聲 盧長祥
齊國興 夏文相 曲鴻良
王振財 吳繼文 王德富
高世有 王文粹 欒鳳山
杜來福 金誠益 王永洛
李長福 王永清 尹永福
范寶仁 白連臣 劉兆祥
宋長官 盧長發

瀋陽

法院監獄已達完善 領權可以撤廢

法學會招待中外記者 參觀後無不讚稱

東北法學研究會會長趙欣伯博士日昨發請柬招待在瀋中外新聞界參觀法院監獄等情已誌昨日本報該會於二十二日下午一時開會計當日出席者有東三省公報東三省民報新民晚報醒時報遼寧新報東北日報盛京時報泰東報關東報及本報分社長王峨峰奉天新聞奉天日日新聞奉天每日新聞大阪朝日新聞滿洲日報東京日日新聞復且通信國聞通信電通電滿洲通信中外新聞記者三十餘名此外有東北最高法院院長孔昭焱首席檢察官魏大同遼寧高等法院長史延程首席檢察官朱樹聲瀋陽地方法院長張啓鴻首席檢察官孫臨霖青年會幹事閣玉衡等先後蒞會各依該會預定席次就坐後趙欣伯博士向衆致詞略爲今日請中外新聞記者到會當此與世各國改訂條約之時中國之領事裁判未能收回蓋由於外人對中國法學不完備恐收回後外人民刑事件到中國法庭遭遇虐待殊不知中國法院年來逐漸改良已可信達到完善目的特請衆位參觀言畢即導引參觀該會儲書室室內所存書籍己達數接種聚世界法學知識應有盡有殊爲完善次即往觀遼寧高等法院由史院長朱檢察官體任引導參觀民刑兩適民庭開審李南坡代理劉李氏與楊德因土地事件上訴一案刑庭爲審訊胡匪六人各推事檢察官等均精細審訊無前清嚇嚇如平民對談各外國記者亦深爲嘉許驚嘆東北法學步迅速殊出人意料之外次參觀遼寧第一監獄該監獄共收容犯人二千一百十四名內有男犯一千九百八十八女犯一百二十六名監內有無期徒刑男犯二十九名女犯二名爲教養囚犯出獄可獨立謀生計特設工廠內分十一科計(一)醬油科(二)印刷科內分石印鉛印活版等類(三)編竹筐科(四)紙所科(五)竹木科(六)織布科(七)織巾科(八)靴鞋科(九)銅工科(十)鐵工科(十一)理髮等項各犯人己經判定罪名後派其入廠工作上午八時三十分入廠下午四時停工各犯人於工作時均面有喜色足徵平素教養得法凡工作之犯人每日三餐所供之食品因犯人所住之地方不同而其習慣自異有吃米者有吃包米餅子者務使其不感受困難每星期內典獄長必親往檢查食品以免有虐待苛扣剋等事各犯人每星期內休浴一次以維持其清潔免發生疾病其他一切設備完全倣造東西各文明國監獄設備待遇不使犯人受若何困難而後已當參觀監獄之時各外報記者亦甚稱贊記者至織布科時見各工作犯人均不露若何苦腦情形有一犯人意頗自得記者向之詢問現處何等徒刑該犯人自稱名張樹聲徐州人去歲十月間因鬪毆入獄執行時即撥歸織布科工作該犯於三個月間已習得純熟成績甚好期滿出獄因謀生不易乃自請留獄作工由此一點足徵監獄內待遇完善不受苛待此主因也次即對工作犯人之工資優者有獎有以鼓勵之也近來高等法院史延程院長以現在第一監獄在小南門裏所佔地基僅七十餘畝對於改良尙感地址狹小有不足之感特根據前年奉天高等檢察廳檢察長稍梯青及第七監獄典獄長參觀日本監獄歸來後擬改善各監獄設備近己籌有基本金一百二十萬元擇定小南門外建築新監購地一百八十餘畝一切設計均己就緒定本年六月動工預定二年落成其將來之猛進當能大有可觀也次即回法學研究會開晚餐趙欣伯博士致詞略謂今日承諸位惠然前來無任榮欣略備薄酒敬祝康健該會成立於民國十六年鄙人曾躬往日本歷訪各法學博士在朝在野名流偏購關於法學書籍數百種運回本會作爲改善書資料俾收回領事裁判權張本云云次中外記者答詞賓主盡歡各外報記者均稱東北法學改良法院監獄己達完善程度將來領事裁判權撤廢後各國人士僑居東省者當得完善之法律保障不受困難云(文)

溫壽泉離瀋

晉閻代表溫壽泉來瀋接洽時局已經多日二十一日分向各方辭行於二十三日離瀋回平至於礙商條件微聞東北最高當局主持鎭靜對任何方面不願有所表示故被拒絕云(文)

高局長定期 視察滿鐵線

北寧鐵路局長高紀毅就任以來力加整頓爲精益求精百尺竿頭再進一步計擬於四月一日率爲負留各詳細視察滿鐵沿線設施以資改良云(文)

省政府設置 記者招待處

遼寧省政府主席臧式毅到任以來對於省政之興革不遺餘力近鑒於啓通民智廣播政聞擬在府內設置記者招待處等事招待新聞記者按日發表本省政聞已經省委會議提出討論僉表贊同現由秘書處着手草擬適當辦法一俟脫稿即招駐瀋各報記者到場公布而免平素之隔閡云

安東

佈告風船領旗號

安東海關稅務司兼理常關公署佈告照得本常關總局爲便於稽查船隻計現製定所號多面紅地黑字編列號碼計長三十寸寬十八寸以備進口各風船領取懸掛俾資標識而便區別其領繳手續係責由各風船於進口停泊後即須向總局報到掛號隨時請領號旗一面（並不取分文）用繩懸起高揭於中桅以上始准上下貨物此項懸旗在埠內停泊時永遠懸掛直至結關發事回駛至三道浪頭方准卸下與出口船口單同時呈繳該守口局查驗收訖再行揚帆出口其有不交旗擅自離埠者一經查覺除勒令代報進口商號賠償外並予照章罰辦決不寬貸爲此佈告仰華洋進口各風船其各凜遵勿違矣

醫藥會發傳單 三一七紀念

上海全國醫藥會前以南北統一國府衛生院據某西醫學建議取銷中醫一案旋經中醫藥全國聯合會特派代表向衞生院據理力爭結果得有提高中醫地位因訂定以三月十七日爲醫藥界永久紀念日前屆期該聯合總會遂造就恭祝紀念標語分誌如下三一七爲國醫藥界團結聯合成立總會之紀念日三一七爲國醫藥界舉派代表進京請願之紀念日(一)紀念三一七要不忘國醫藥界除蒙保存之幸福(一)紀念三一七要興奮國醫藥界共同進步之精神(一)紀念三一七要完成增高國醫藥地位之計劃(一)紀念三一七要發揚改進國醫藥科學之效能(一)紀念三一七要提倡國醫維護民族健康(一)紀念三一七要提倡國藥維持民生經濟本埠醫藥會長郭勃然君准須標語傳單後遂分發各醫藥商懸貼屆期各放假一日醫士診脈免收脈禮一日懸旗恭祝俾資紀念殊極盛況云云

依蘭

李旅長返依

本邑陸軍第九旅旅長李植初前於一月間因要公赴省面稟副司令官並赴遼寧參與軍事會議業己月餘現各項公務已畢啓程返任於本日到依各要人均躬往歡迎云

海城

劉廳長爲弟完婚

遼寧農礦廳長劉鶴齡二於月之念一日在本城西關爲其弟完婚斯日賓客如雲在省收到喜帳六百餘架本城六十餘架其餘匾額鏡屏爲數甚夥實爲屬有之喜儀云(青)

鳳城

財局雜捐之規定

鳳城財政局對於徵收各種雜捐己有規定一商戶門捐財產在三萬元以上者爲甲等徵收現洋四元財產在一萬元以上者爲乙等收現洋二元二旅店商捐大車店爲甲等年收現洋六元小車店爲乙等年收現洋四元伙房店爲丙等年收現洋一元三窯捐白炭窯一座年收現洋四元黑炭窯年收現洋二元石灰窯年收現洋三元五角四窯每一窯收現洋三元五角磚剪捐一把年收現洋四元五雜糧捐每斗現洋五厘六菜園捐每畝年收現洋二元六

哈爾濱

改善警政防止弊端 門前設申訴箱

特警處准許人民隨時申訴

特警管理處爲改善警政防止弊端及維持社會之安寧秩序起見於該處門前特設申訴箱准許人民隨時申訴並制定規則十條以資遵守除分行覽送登中俄報紙公佈外已抄發規則令各署即便飭屬一體知照矣

申訴箱規則

第一條 本處爲改善警政防止弊端及維持社會安寧秩序起見於本處門前特設申訴箱其制定如左之規則

第二條 人民對於特區警察職責以內之措施如行政司法消防衞生保安正俗等事如確見有應興應革期望改善時得投函於申訴箱陳述之

第三條 人民對於本處及所屬官員長警如確有違法瀆職之行爲如包庇煙賭詐欺商民濫用職權徇私縱放身染嗜好玩忽職務等事得投函於申訴箱陳述之

第四條 人民在特區界內如確發見危害之事實如藏匿盜匪宣傳赤化設賭售煙僞造錢幣以及販運軍火圖謀不軌等事得投函於申訴箱申訴之

第五條 人民對第二第三條所指各事有申訴時須於申訴函內塡明姓名年歲職業籍貫及現在住所門牌號並加蓋名單經本處查實本處並代投函人員秘密之責以保投函人之安全

第六條 各事有訴除照第五條之規定外並須附具加蓋圖記之舖保於函尾

第七條 違反第五第六兩條之規定與揑名匿名或經查對不符者概作無效

第八條 對於第三第四條各項如有挾嫌誣陷時查明轉送法院依法懲處之

第九條 申訴箱於每日午後五時由本處秘書處派員啓封後將申訴函件彙呈處長檢閱飭屬辦理之

第十條 本申訴箱規則自登報公布之日施行

哈站難民之來去

日來魯難民經長哈各商會派員指導由東鐵免費車續續分批運來查十九日由長來哈七十餘名下午九時有赴一面坡站者經送走七十餘名又二十日長六時由長運來七十餘人於下午送赴東路綏芬一面坡等站一百餘名及西路安達等站三十餘名云

一面坡

胡匪持槍行搶 老媪被擊傷

日昨下午七點本埠西洛子園街有胡匪二名突入于姓糧米舖僞稱買米進屋持槍威嚇要錢當經該舖于老太太拚命叫喊隣人劉成德聞警飛奔來救被匪用手槍擊了一下由左背入子彈由前右腕透出彼時各舖均躍起匪見勢不佳即飛身逃去嗣經該舖報告附近隊伍及隊至四處搜尋已杳如黃鶴矣

來函照登

逕啓者頃閱貴報載有敵局三分所北極門外鐵道北日昨下午有一老婦郭李氏手持官帖一萬三千吊迎面來有一青年二十餘歲將老婦推倒搶去官帖該婦報告警察追緝匪人已經遠颺無踪云云閱覽之下不勝駭異局長遂即往查詢據該氏聲稱於九日午時持永洋百元在城裡新增祥換官帖一萬四千餘吊掘成一布包外有饅頭包一個一併持回行經一分局北大街至北極門外鐵道始知該氏包丟失僅剩饅頭包一個並非被人搶去亦未被人推倒彼時我也未報告警察我素有糊塗病該錢包究係何時丟失我實不知道等語查該氏既屬精神恍惚彼項錢款是否丟失殊難懸揣該氏既未報告警察被搶左近亦無崗警與報所載事實兩歧務祈貴報速爲更正以維公務而免謠傳實爲公便此致 濱洲報社 大主筆台鑒

吉林

影院火災善後

官方担任治傷費 張輔帥電令詳細調查

永吉電影院被燒一節已誌報端自火警發生後省城軍警各機關以事關重大立時紛紛電陳留遼張主席聞輔帥接電後頗爲悽惜嗟嘆立即覆電論令永吉縣詳細查己受傷災黎其貧不能醫治者均由官方擔負醫藥費送醫院療治愼勿再令坐視其死以重人民之生命永吉縣當即合同省會公安局從詳調查受傷災黎若張主席者堪稱愛民如子矣

圖章丟失聲明作廢

啓者敝號長形圖章壹塊於陽曆參月拾九日赴站起貨失却恐後發生意外之事勿論落於中外人之手概作無效特此聲明

大連榮町四一番地 福興東木廠啓

北寧鐵路局爲恢復營通及通營混合列車啓事

查本路營口及通遼間自達之往來混合列車茲因軍運停開在案茲定於三月十一日起照常恢復開行餘點列後特此剴切

計開

列車	營通混合列車	通營混合列車
起迄站	營口 至通遼	通遼 至營口
開到時刻	每日下午九點由營口開行翌日下午兩點十五分抵通遼	每日下午七點二十分由通遼開行翌日上午十點抵營口

營口利源精壚公司 召集第五屆股東會公告

敬啓者本公司現經董事議定於本年國曆四月二十七日在營口本公司開第五屆股東常會報告十八年度營業狀況及修改章程改選董事監察人凡我股東務請准時惠臨或派代表到會執行股權除專函奉達外用特公告

中華民國十九年三月二十二日

營口利源精壚公司董事會謹啓

邊業銀行廣告

本行資本國幣貳千萬元呈由政府核准享有發行紙幣代理國庫特權專營各種存款放款匯兌貼現及普通商業銀行一切業務滙水利息格外克己辦事手續尤爲敏捷如持本行鈔券作滙東三省境內各地分行一律免收滙水倘蒙賜顧無任歡迎

總行 遼寧省城大南門內路西德隆店胡同

電報掛號 九九九九

電話總局 總裁室（一五六四） 經理室（一六五七） 營業室（一六五八） 傳達室（一六〇七）

北寧 長途電話（二二四五八）（一一七）

日本

分行

天津 上海 大連 山海關 營口 安東
錦縣 四平街 新民 遼陽 吉林 長春
通遼 哈爾濱 安達 綏化 雙城 黑龍江
洮南 遼源 開原 海城 西安 山城鎮
新立屯 公主嶺

代兌處

逕啓者本行發行奉天地名現大洋元角券及天津通用角券除在遼寧本總行營業時間隨時兌現外並另託左列各商號代兌

遼寧省城大西門裡 商業銀行
遼寧省城大東關大街 東記絲房
遼寧省城大北關下頭 福勝公
遼寧省城大西門裏 益和永

倉庫

本總行設有倉庫辦理貨物押款

敬啓者國曆四月二日閻宅開弔是日午前十時三十分在大連驛附挂有閻宅迎客車屆時派有人員在驛前招待同日午後四時三十分由南關嶺驛開回大連附此奉陳統惟公鑒

三道溝閻宅治喪處謹啓

哀啓陳者

先嚴世友公痛於民國十九年國曆三月二十二日夏曆二月二十三日寅時疾終三道溝里宅正寢溯生於清咸豐八年七月初九日己時享壽七十三歲彌留遺命孝務從儉約所有節存治喪費用以及香資奠儀悉數寄附公益事業興勃侍疾在側洎受命祝親含殮仰承先志刪除繁費懇辭錫箔紙供輓聯帳額並花圈等物如蒙見賜敬謹璧謝伏祈矜鑒哀此登報計聞

謹擇於國曆四月一二三日即

夏曆三月初三日成服 初四日領吊成主 初五日發引

孤子閻興勃(之如)叩首泣啓

孫男寳吉牛隨同泣叩

喪居南關嶺三道溝本宅

通信處大連西崗街新業銀號

消閒世界

軍閥軼話（續）

（照）貢獻一條打倒軍閥的妙計，請他們到磬．山頭站站可矣

曾爲京畿衛戍總司令、熱察綏巡閱使、慶威上將軍之王懷慶、原係聶士成之巡捕出身、目不識丁、雖所部無戰鬪力、每有戰事、王無一次獲捷、但一生幸運極優、民國十一二年間、除京畿衛戍總司令熱察綏巡閱使外、并兼北京九門提督、熱河都統兼軍統、四郊游緝隊總司令、陸軍第十三師長等、其勢力與地位、除張作霖吳佩孚外、無一能與之較也、王膺熱察綏巡閱使後、政府屢促其赴任、王竟遲遲不行、蓋恐毅軍米振標反對之也、後經吳佩孚疏通、許米爲熱河都統、王方率其游緝四大隊赴任、到熱後、狠給米些面子、與毅軍情感尚好、一日王遊磬棰山、山又名棒棰山、爲熱河名勝之一、因山上突出一徑圍丈餘、高約二丈之土鼎、形如磬棰、故以爲名、清嘉慶帝幸熱河遊斯山一次、旋即薨於行宮、故迷信者、均謂該山不宜貴人登臨、王遊該山後、歸巡閱使署、覺體不舒、與其幕客云、熱河我本不願來、吳使强令我到任、這個地方我總覺不合式、況且這個磬棰山也與我不祥、前清嘉慶皇帝、他還是一個佳磬（嘉慶佳磬同音）尚被磬棰撞死、我是一個壞磬（懷慶諧音）更受不了他磬棰撞了、王語罷幕客多暗笑王說罷此話、未半月部下即譁變爲毅軍擊散王竟逃回亦事出巧合者也

長興島布案始末記（二九）

粘單又開、陳守正銀、三十兩、交楊盛舉、洛廣紳經手一節、查詢在押之陳守正、據稱伊被案交洛會東銀一百兩、允爲請託、不行後、祗代爲化去差費二十兩、在押復求洛廣紳、向差頭楊盛舉懇爲設法開放、交銀四十兩迄今並未省釋等詞、是此項且不止一百兩之數、與者受者、過付者、各有應得之罪（人皆有罪、惟州官案唖則無罪、爲有好同人、善於爲之開脫也）與許牧無關、此原控索賄之不免虛誣也（虧有此一查、勒索銀錢、件件屬實、乃反加之以虛誣、官塲不論理、可畏可歎、賄賂爲作官的要歎、明係眞贓、不易掩飾、似此項開脫、下二條更易於措辭矣）

二日搶掠、如原呈單開、遭搶村屯十有二、被搶之家五十有六、其言果實、援以兵律、誠恐誅不勝誅（便先安排一不實之意見）查許牧請兵入島、原不敢鹵莽從事、（逢人便拏、有布便罰、再如何鹵莽）亦已示禁騷擾、曉以勿驚（如何禁法如何曉法、却未之聞）不料奸徒、造爲剿洗、島民之說、恐嚇村愚、以致兵隊到時、各村丁男逃匿、惟婦女當門（以此藉口、眞是胡扯氣、豈有逢人便拏、尚不逃匿者、惟婦女當門、便該搶矣、即搶掠亦未有阻當故也）及兵役四出搜查、非我官所能目擊（此尚是實話、然許牧不曰節制之、親督之乎）一時約蠢倒斃、原難保其秋毫不犯惟當許牧在島之日（以下力爲開脫、而罅漏却多）祇有曲長增、張運福、報明營兵乘去騾馬等情、覆陳全志、呈報被道標隊兵、掠去衣服等物、三案均經許牧查詢明確、飭令各事主、結領在案此外又有于蓮溪呈報營兵前往伊家、抑出收賣船布十一件、並將首飾衣服等物搶去且毆傷其妻等情一案、因其單開失物較多、驟難查出、（愈多愈須查明是不盡心查耳）兼有受傷重情、許牧未及迫究、即已卸事（此亦能說未有此事乎能說有事不關許牧事乎要輕輕放下以下乃極爲廻護）迨蘭令到任、復於九月初四日起、至十月初三日止、補報兵役搶掠之呈屠見疊出、共計二十有六紙如出一人之手、其中實被兵役騷擾者有之、而未被騷擾、聽從洛會東等唆使、倒咬一口、此之謂幹員）投報者亦復不少、呈內舉稱、當時呈報許牧、許牧未准等語何許牧既准曲長增等之案於前、獨不准該等之報於後（令許牧自辦、亦不過如此、好侫可畏）即使許牧眞不准理、（原是眞不准理、來報者皆紛紛退去、此是我曾目覩的）蘭令接令後、該事主等、何又遲遲不報、直待月餘之久、遣抱赴省之後、始行紛紛具瀆

祀孔

在孔二爺生時、即有「道不行、乘桴浮於海、之歎」又嘗有欲居九夷之思、可見他老先生、偏遊列國、雖到處有「道大莫能容」之感、然而「神通廣大」名溢海外、私淑而崇拜者、自大有人在也

自近世新學昌明、新聖人、新賢人、大出特出著書立說、均屬新而又新之理想、眞孔老先生二千年前之腦筋、當然在淘汰之列、所以明令廢祀孔典禮、竟致數百年來奉行之大成至聖春秋大祭、無人舉行至而死運亨通之孔聖人、竟作莫敖氏之鬼、不祀忽諸、豈不可憐可嘆幸而人緣尚好、飯緣不絕、遼東半島之人士、於此舉世廢孔之際、猶尊崇孔教、舉行丁祭、典禮隆重、眞是『雪裏送炭』孔老先生在天之靈應當感其知遇、航行抵遼（比乘桴快的多）學管幼安作一寓公、總不致受現時代之新聖新賢所排擠也

吁、世運升降、道有興衰、潮流所趨、勢莫能挽、孔子其如斯世何、世人其如孔子何

溥儀起居注（續）

溥儀以兩萬元、購得日本之異犬、其靈性、果異凡倫、凡溥儀足跡之所之、罔不啣尾相隨、睡時、則臥於溥儀之榻下、鋪以絨氈、覆以呢被、每日晨起、即向溥儀作三跪十叩狀、因此益博溥儀之愛、去歲某夜、溥儀睡方酣、犬忽狺狺、聲極可怖、溥驚醒、見窗櫺紅如瑪瑙、知有異、推窗一望、烈燄飛騰、翥張園舊有之演劇台、不知何故、竟焚如矣、溥駭極、忙按警鈴、閽役人等、聞聲驚起、睹狀錯愕、不知所以、危急間、突見異犬躍樓下、以口啣自來水管之機關、狂吠不已、旋又馳繞戲臺一週、復躍樓上、望溥儀哀嚎益急、時日法奧之消防車趕到、協方撲救、至天明火始熄、僅燒戲臺一座、並未波及他處、事後溥儀每對人言、起火之夜、倘無此犬報警、殆不堪設想矣、園閽人役不下百數十人、竟不及一日值午■、溥儀以牙箸夾肉飼犬、猴妬其、躍身批犬頰、犬欲反噬、榮妃恐傷其猴、急喝止、犬不敢動、猴唔唔不平、溥儀因以手梳犬毛、慰之曰「我都沒法子辦你更不不要惹她們娘們了、好小子、忍後點罷！」

過韓君雨巖南山別墅（劉子振）

柴門深掩鎖煙霞、隱約山蹊曲復斜、蘆草覆簷狂士舍、杏花滿巷野人家、委身林壑甘貧賤、別墅擒櫻半實華、爲問藏嬌金屋裏、春風蘭桂幾生芽

梁忠甲小史（李劍平）

梁忠甲、字子信、遼寧梨樹縣人、現年四十有四、爲人慷慨任俠、忠勇沉毅、畢業保定速成陸軍學校、歷充排長、團附參謀等職、民國三年冬、剿辦蒙匪、克復經棚案內有功、得授爲陸軍步兵中校、旋充陸軍二十九師砲兵營營長、八年五月、兼任十九師軍官團團長、翌年調充百十四團團長、東省鐵路護路軍副司令、嗣因奉令改編爲三十八團團長、十二年秋陞任黑龍江騎兵第五旅々長、兼充東荒剿匪總司令、旋率隊參加、討曹師還、出師南下、兼充第六軍前方總指揮、十四年夏間、調任十八師步兵十五旅旅長、兼東省鐵路護路哈滿司令安泰鎮守使、滿海警備總司令、十七年春、南北統一、改師爲旅、任東北邊防軍第十五旅々長、此次赤俄寇我東北、復奉令兼任東北邊防軍第二軍前敵總指揮、梁氏捍衛邊圉、鞏固國防、身先士卒、九死一生、實爲干城之選、今乃以急痛暴卒、可哀也已

每日繪圖 紅樓夢 第八十回

（繪圖禁止轉載） 香月尙先生繪

賈芸出了榮國府回家，一路思量，想出一個主意來，便一徑往他母舅卜世仁家來，原來卜世仁，現開香料舖，方纔從舖子裏回來，一見賈芸。便問爲什麼事來。賈芸道。有件事求舅々幫襯，要用水片麝香，好歹舅舅每樣賒四兩給我，八月節按數送了銀子來，卜世仁冷笑道。再休題賒欠一事。前日也是我們舖子裏，一個夥計，替他的親戚賒了幾兩銀子的貨至今總未還上。因此我們大家賠上。立了合同，再不許替親友賒欠。誰要犯了。就罰他二十兩銀子的東道，況且如今這個貨也短，你就拿現銀子到我們這個小舖子裏來買。也還沒有這些。只好到別兒去，這是一件。二則你那裏有正經事，不過賒了去，又是胡鬧，你只管說舅舅見你一遭兒，就派你一遭兒不是。你小人家很不知好歹，也要立個主意，賺幾個錢。弄弄穿的吃的。我看着也喜歡，賈芸笑道，舅舅說的有理，但我父親沒有時節，我的年紀又小，不知事體，後來聽我母親說。都還虧舅舅們，在我們家去出主意。料理的喪事，難道舅舅是不知道的，還是有一畝地，兩間房子，在我手裏花了不成，巧媳婦做不出沒米的飯來，叫我怎麼樣呢，還虧是我呢，要是別個死皮賴臉的，三日兩頭兒來纏舅舅，要三升米二升豆子的，舅舅也就沒有法兒呢，卜世仁道，我的兒，舅舅要有，還不是該的，我天天和你舅母說，只愁你沒個算計。你但凡立得、起來，到你大房裏，就是他們娘兒們見不着，便下個氣，和他們的管家或者管事的人們，嘻和嘻和，也弄個事兒管管罷，前兒我出城去，撞見三房裏的老四，騎着大叫驢，帶着四五輛車，有四五十和尙道士，往家廟裏去了，他那不虧能幹，就有這樣的事到他了，賈芸聽了嘮叨的不堪，便起身告辭，卜世仁道，怎麼急的這樣，吃了飯去罷，一句話尙未說完，只見他娘子說道，你又糊塗了說着沒有米，這裏買了半斤麵來，下給你吃，這會子還妝胖呢，留下外甥挨餓不成卜世仁道，再買半斤來添上就是了，他娘子便叫女兒銀姐，往對門王奶奶家去，問有錢借二三十個。明日就送來還的，夫婦兩個說話。那賈芸早說了幾個不用費事，去的無影無蹤了，不言卜家夫婦，且說賈芸賭氣。離了母舅家門，一徑回來，心下正自煩惱，一邊想。一邊走低着頭，不想一頭就碰在一個醉漢身上。把賈芸一把拉住，罵道，你瞎了眼。碰起我來了。賈芸聽聲音像是熟人。仔細一看。原來是緊鄰倪二。這倪二是個潑皮，專放重利債。在賭博場吃飯，專愛喝酒打架。此時正從欠錢人家索債歸來，已在醉鄉不料賈芸碰了他，就要動手賈芸叫道，老二住手，是我沖撞了你，倪二一聽他的語音，將醉眼睜開一看，見是賈芸，忙鬆了手，趔趄着笑道，原來是賈二爺，這會子那裏去，賈芸道。告訴不得你。平白的又討了個沒趣兒倪二道，不妨，有什麼不平的事，告訴我，我替你出氣這三街六巷，憑他是誰，若得罪了我醉金剛倪二的街鄰管叫他人離家散，賈芸道，老二，你別生氣，聽我告訴你這緣故，便把卜世仁一段事告訴了倪二，倪二聽了大怒道，要不是二爺的親戚我便罵出來，眞正氣死我，也罷，你也不必愁，我這裏現有幾兩銀子，你要用只管拿去，我們好街坊，這銀子是不要利錢的，一頭說，一頭從搭包內，掏出一包銀子來，賈芸心下自思，倪二素日雖然潑皮，卻也因人而施，頗有義俠之名，若今日不領他這情，怕他臊了，倒恐不美，不如用了他的，改日加倍還他就是了，因笑道老二，你果然是個好漢，既蒙高情，怎敢不領，回家照例寫了文約，送過來便了，倪二大笑道，這不過是十五兩三錢銀子，你若要寫文契我就不借了，賈芸聽了，一面接銀子，一面笑道，我便遵命罷了，何必着急，倪二笑道，這纔是了，天氣黑了也不讓茶讓酒，我還有點事情，到那邊去，你竟請回，我還求你帶個信兒與我們家叫他們閉門睡罷，我不回家去，倘若有事，叫我們女孩兒，明兒一早到馬販子王短腿家找我，一面說，一面趔趄着脚兒去了，不在話下，且說賈芸偶然碰了這件事，心下也十分稀罕，想那倪二倒果然有些意思，只是怕他一時醉中慷慨，到明日加倍要來，便怎麼處，忽又想道不妨，等那件事成了，可以加倍還得起他，因走到一個錢舖內，將那銀子稱一稱，分兩不錯，心上越發歡喜，到家先將倪二的話，告訴他娘子，方回家來，見他母親自在炕上拈線，見他進來，便問那裏去了一天，賈芸恐他母親生氣，便不提卜世仁的事來，只說在西府裏等璉二叔的，問他母親吃了飯不曾，他母親說吃了，還留飯在那裏，叫小丫頭拿過來與他吃，那天已掌燈時候，賈云吃了飯，收拾安歇

代郵

蕭勃君鑒、第七十三回彼之下文、即續載於次期、並未脫落希詳察

華北橡皮貿易公司

大連山縣通二〇六番

分銷經理

大連 斯丹禮洋行 三河町三番地

奉天 斯丹禮汽車材料公司

哈爾濱 御風汽車公司 日站千代田通三十五番地

青島 美達洋行 河南路七十八番

天津 亨茂汽車公司

濟南 斯丹禮洋行

威海衛 慶芳洋行

大炮台香烟

大炮台可增家庭間融洩之樂

東北交通委員會材料購辦委員會招標廣告

本會現奉

東北交通委員會核准標購交通材料茲將購置機關材料名稱數量等項列表於左凡願承辦者希即先期來會登記領取標單並索閱詳章其已登記者即派員領取或函索標單為要

會址 遼寧東北交通委員會

購置機關	材料名稱	數量	開標日期	說明書詳
吉敦路	木板方木 圓松木	三種	四月廿日下午三時	標單內

山得爾彌地

長期之淋濁有時腰痛腰酸甚至無所不淋濁藥物雖多然或則見效甚遲或則久不斷根惟法國山得爾彌地藥丸歐美各國名醫一致稱為淋濁聖藥無論病症之久新痛腰之輕重如能依法服之兩日後即可痛除腰退濁止淋通再服五天保可除根永不復發是以名滿全球活人無算但購顧諸君須知此藥僅法國獨地一家所製方秘不傳於世每丸上印有(MIDY)記者乃為真品而非偽貨

服法 初服每點鐘一丸層兩日夜不急即可痛除腰退淋通濁止以後五日每天服四丸定可除根不發

注意 服藥之日必須節勞靜養忌進熱食物房事尤須戒絕

各處中西各藥房均有出售

上海江西路十號一五一 華商新華行經理

齒科 早川醫院

院長 早川高志
大連市西通九十三番地
電話 三九七一番

本社電話
編輯部（長）七五一三
經理部 四〇三四
社長室（長）二一八一四
本埠訂報 四〇四二

世界大戲院

今日放演
明星公司偉大出品
新西遊記
鄭小秋 夏佩珍 黃君甫 主演
下期接演
新西遊記 二集

上海大戲院

三月二十一號起連映五天
武俠冒險偵探奇情鉅片
第三集關東大俠
（新生活公司首次出品）
譚雪卿 任雨田 王元龍 鄔麗珠

明星大戲院

本日開映
（新生活公司首次出品）
第二集關東大俠
（下期繼映第三集）

中華棧新社開幕

旅客福星 正 眞

自蓋新式洋灰鐵筋三樓層房

大連常陸町三三、三七、四一、番地

破天荒十大特色

房屋寬濶各屋皆有自來熱水洗臉盆站櫃大鏡鋼椅銅床錦被電鈴西式大磁盆沐浴室由客自便分文不取自來水小便器自來水坐甬大便客用信紙信封俱全冬則暖氣夏則風扇倍極完善應酬周到價廉便利報關上稅

營口 電話九四九 中華棧
長春 春長電話二七八 券昌公司
哈爾濱 中華棧 道裡電話四三八五 道外運輸部電話二一三一 匯電話二七〇二
青島 中櫃 電話一四三九 華東棧 電話一〇一八 錢莊 電話九九四

本社電話長七九七一 大樓上二二六四六 連樓下電話四二〇〇 奧町棧櫃 五七四四

大連市奧町中華棧 主人 張炎町 啓

黑龍江鶴岡煤鑛公司通告 為通知事

本公司前發各股東股票因形式不一擬盡收回更換新式股票曾經董事會通過在案現在新票業經印出茲定自三月二十日起至六月底結賬以前凡本司各股東應一律依限携帶舊有股票到哈爾濱地段街本司換領新票本年度結算紅利即以新票為準幸勿延悞為要恐未週知特此通告

建築招標

本會擬在營口永世街會址建築平民學校及施診所樓房二十餘間已繪圖樣如富有經驗包工願包此項工程於三月三十號起至三十一號止隨帶押圖費現洋二十元來會領取圖說以便估價定於四月一號午後三時當衆開標以價之最廉與本會預算相符者為合格一星期內商妥條款即訂合同其未得標者將圖說繳還押圖費即當抽出特此佈告

世界紅卍字會營口分會啓

中央飯店開張廣告

中外人士會萃之大連不可無一設備完全之飯店本飯店即應此運而產生者藉洞庭春之舊址大行改造煥然一新聘巧手之廚師烹飪合法精美適口擇夏曆二月二十三日開張敬此布告

大連市宏濟街三十二番地 中央飯店謹啓 電話六三一五番

世界馳名之新式羅亭照相機大批運到

式樣新穎 品質之美 定價公道 世無其比

從前曾謂雨中攝影乃不能之事室內速攝更屬夢想之事而今則用新式羅亭鏡箱攝影準可攝得優美之照片蓋羅亭鏡頭構造之神妙有以致之也且新式羅亭鏡箱構造堅固使用靈便故用以求優美之照片易如反掌誠人生不可缺之良伴也務請各界從速購備為荷外埠如蒙函詢即當奉覆

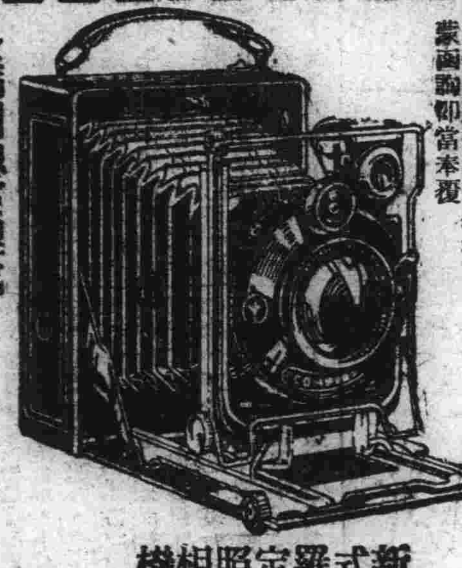

新式羅定照相機

全滿洲總經理處 史惟記時計眼鏡行 照相材料部啓
大連浪速町四三 電話 三二二二 振替大連四六五六

油坊機器房屋廉價折賣全部機器計

西洋鍋爐高八尺長二丈双心三百馬力車機攪龍碾子沙囤油榨餅囤油水磅鐵油箱四十萬油囤八百馬力磨電機帶六千燈頭電滾抽水機鑽床大小鏇刨床子水龍檀木門窗鋪墊掛油子缸瓦缸磚瓦罐鐵石條石塊球台各式玻璃馬車物品繁多不及細載一概廉價出售各地興辦火磨礦物工廠皆可適用欲購者請駕來臨面議莫失良機

小寺油坊舊址 營口 昌記公司啓 長電話七百八拾番

大連破天荒之南式大旅社開幕

南方旅社開幕廣告

本旅社為便利南北旅客起見特在大連市山縣通須磨町新建三層樓洋房數十幢招得往來顧客今因裝修業已完竣現擇國曆四月四日正式開幕茲將本旅社之特點列后

一 地點接近碼頭 交通利便

二 房間寬暢空氣新鮮

三 聘請南北名廚 口味適宜熟練 茶房侍候週到 務使賓至如歸 忘行旅之苦

四 屋內設備悉仿上海式最流行之格式鋼床沙發錦帳綉被莫不應有盡有雅緻清潔適合衛生

五 車輪上下照料週密物件行李運輪敏捷附有天和運輸公司代客報關轉運事宜南北各大商埠均能聯絡運輸如蒙貴客惠顧無任歡迎特此露佈

婦女靈藥 女界福

女界福專治婦女調經種子一切諸症百發百中萬應萬靈常服此藥補氣補血强筋健骨美容補腦長壽不老誠乃婦藥中奇效之靈藥也▲主治說明函索即寄

小心假冒 近來無恥奸商倣造相似之藥品頗多一旦誤服假藥非特不能治病返而自殺自身

各埠有名大藥店及大商號皆代售

「女界福」總發行處 大連平和街四八 德記全棧大藥房 振替大連四四七六番 電話二二二八五番

招募代理店函商即覆

救命的魚

救命的魚乃名貴鱈魚產自挪威取其肝上之油和以大羅麥製練成膏即為凱輯氏麥精魚肝油乃治男女老幼虛弱咳嗽氣喘肺癆肺虛吐血咳血之第一聖品確有起死回生之效每年經各國醫生臨床施用此凱輯氏麥精魚肝油治活肺癆等症數計萬萬故西人稱鱈魚為救命之魚也

凱輯氏麥精魚肝油功能 滋陰養血 健胃强肺 培元補腦 生長肌肉 發達筋骨 亢進健康 而其止咳化痰剷除癆根尤為特長或有不能就藥之重症可速服凱輯氏麥精魚肝油定可轉危為安或有虛不受補之病可速換服凱輯氏麥精魚肝油定有奇效

或因吸烟以致大便結燥精神恍惚服凱輯氏麥精魚肝油定能大便通暢腦系充實肌肉豐滿實為虛弱癆瘵者之一大救命星也

緊要聲明 請購藥諸君注意認明凱輯氏麥精魚肝油其功能效果實超過他種魚肝油萬分之上而醫界指定藥用之品即凱輯氏麥精魚肝油也因此油含有充分之滋養料為獨一之滋補品決非他種魚肝油所能望其項背且消化迅速增進食慾經久不敗雖伏臘歟易而藥味不變藥性不減此其所以獨步全球執補藥界之牛耳者也故祈認明盒面之KCP三英字之混合註冊商標庶不致悞

各埠大藥房均有代售

總發行 哈爾濱泰華西藥商行

滿洲報星期副刊

大連市山縣通一四二番
發行所
中日合辦 滿洲報社

空虛

（雪痕）

在茫々底黃河裏自從有牠那天起、人兒們始終未能辨認牠底子裏蘊藏些什麼東西、所見的無非是充滿着汚濁底大水鎮日的流着月月年年的滔滔滾滾毫不休止的流着、剛翻過去一波、又打來了一浪、前面仆倒了、後邊跟起來、前後相挨相續的一直的狂奔着尤其在暴風急雨之下、更現出牠掙扎的本能除非是被那猛烈的嚴寒、貯牠吹得凝結凍冰、牠生命之浪花才像死屍般僵硬着停止牠的奔騰！

呵！這樣底黃河喲！不知多少年來牠就流動着狂奔着毫不休止的、像有所追尋的一直狂奔到現今！更不曉得她從今後將更狂奔到幾千萬萬年、但她始終的狂奔着、狂奔到現在以至於將來、究竟她在追尋中得着些什麼收獲？究竟他含了些什麼意義？唉！結局呢？結局無非祇是空虛罷了！

然而在茫茫底人海裏、茫茫底宦海裏、茫茫底情海裏、茫々底、茫々底一切裏………

那一個不頂着他生命之浪花在那茫々裏滔滔的狂奔？那一個不爲他有所追尋而拚命的掙扎、衣呀食呀！住呀！以及什麼金錢啊！祿位啊！戀人啊！這一切的一切、誰不是在翻騰着他那生命之浪花希求在他底狂奔和掙扎裏追尋？追尋他想追尋的一切呢？而這一切已竟尋得了的、又那個不在和那些追尋不得的依舊的狂奔掙扎去追尋？但是那些享受尋得了一切的勝利者啊？他們所剩下的是些什麼？而那追尋不得的失敗者、他們所剩下的又是什麼？啊！失敗的人兒喲！你們灰心麼？失望麼？羨慕那些勝利者麼？這一切你們都不必你們更仔細瞅着那勝利者所剩下的是什麼？最終！在他生命之浪花完全消滅之最終！剩下的究竟是什麼？衣呢？食呢？住呢金錢呢？戀人呢？……假使是他能够剩下的然而剩下的還是他的麼？啊！什麼勝力者、什麻失敗者在最終剩下的祇是同一殘骸罷了！然而那殘骸呀！還能否是他？等待着吧等待那殘骸隨着清風和泥土消失了形跡以後、還有些什麼？唉！結局！結局祇是空虛罷了！

十七、三、一九三〇寫

忠告給女同胞們

（小鵬）

自歐風東漸以來、我們女同胞們、好像久處在黑暗沈悶的地道中、忽然得到一線的陽光、這是多麼可慶賀的事啊！因之以後、男女權伸張、女子解放、男女平等的種種聲浪、已經高唱入雲、所有以前的、男女有別男女授受不親、女子無才便是德等、頑固腐敗的思想習俗、牽都竭力打倒鏟鋤、所以近十幾年來、女子的智識能力、能够在社會上謀相當自立生活的、已經大有其人這時的女權、已好比幼稚的小樹、經惠風和日、甘霖的灌澤要望蓬蓬勃勃的發展起來、呵、這是多麼的榮幸、多麼的快樂啊！從

△—福州鄉村之挑擔婦—▽

此以後、要同男子們齊站在地平工線上作、打破幾千年來輕視女子的心理、將來不但不敢再以女子爲玩物、並且要恭而敬之的拜倒石榴裙下、這眞是可爲女同胞們前途的莫大之慶賀歡勝、回想到舊時的纏足、穿耳、束胸種種不合生理的痛苦、不啻有天堂地獄之分別、女同胞們啊！你們願意永遠站在高尙的地位不受男子的欺凌嗎？好、請看這下列的幾條、祇要不遺餘力的努力向前、不怕達不到目的之地！

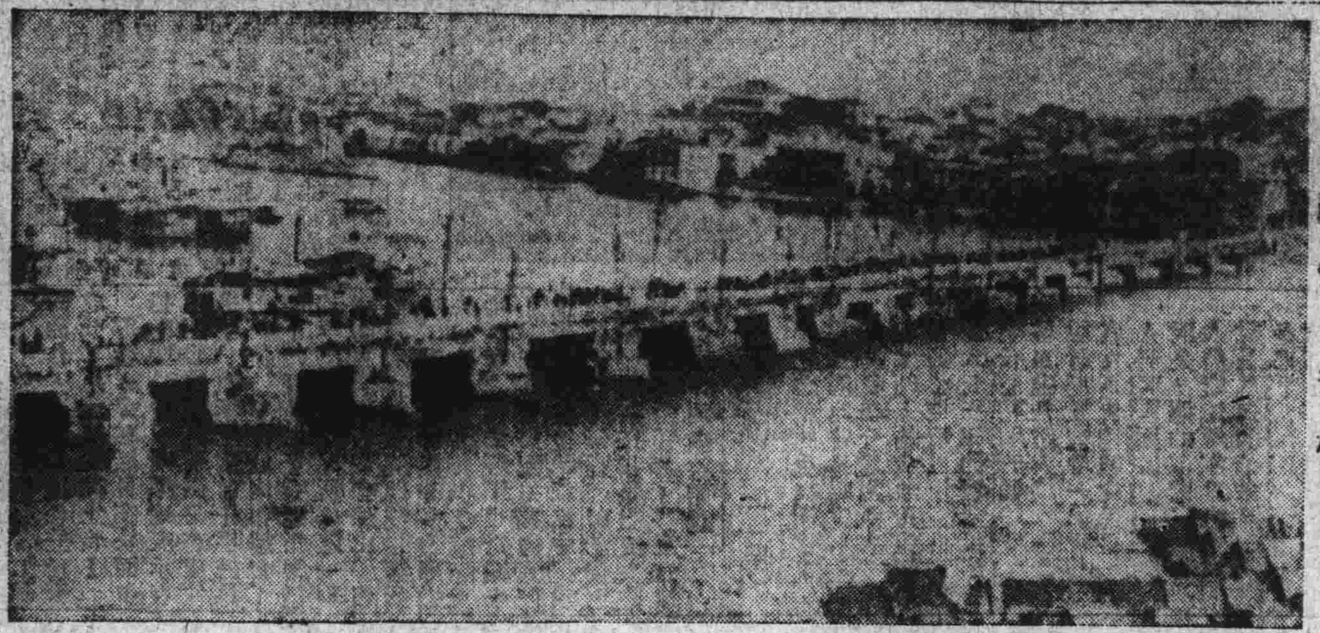

△‖福州萬壽橋‖▽

（打倒依賴性）這是人所共認的一種最大弱點、第一個因長上的餘蔭從小就嬌生慣養、到大了動不動就是當差的、老媽子、丫頭等紗供驅使、這能够勞着一點舊嗎！甚且有連衣服、襪子都不能自己穿的祇知道一味的任意收壞東西、說什麼「一粥一飯當思來處不易」「半絲半縷恒念物力維艱」何異在廟房對驢彈琴、他更莫名其妙了、若講到治家操作及自立等事、又更談何容易？第二是、多半慣在一個懶字上有的很可以自謀生活或者已經在一方作事但是因爲長難何安、同好安逸的心情就把一切前進的勇氣給阻止都覺坐享其成、爲舒服、快樂、噯這完全是錯了啊！要曉得一個人總要有相當的事業去作、於勞動困苦中得到的快樂那才是眞快樂、可以安慰精神上的損失、汗血的代價才是有意味的、殊非萬不得已、自己不能出來作事也要在內整理一切、作家庭裡的領袖、或幫助家人操作一切事務、才不負尊重女子的心理、所以、女同胞們啊！若要叫人重視、必定先自己作可尊重的事來、向光明正當的行爲、然後才不怕男子們不服！不敬！試想那些坐享其成的一部份婦女、其快樂在何處呢？在她們也或者以爲是可樂的吧、但是若爲有智識的同胞們着想、實在是可恥可愧的事情！所以女同胞們既然要站在高尙的地位、首先要打倒依賴性爲要務

（擯除奢侈習氣）金錢有限、而嗜慾沒窮、這是人人所明白的、可是女同胞們、都要拿之什麼鑽石、珠玉、金銀等無意味的東西、來作裝飾品、並且幾乎以爲沒有這些東西算不了富有、算不了美麗、次之、衣服上也得日新月異的變換花樣可能稱得上漂亮、出風頭與同人等比較、才足以自豪啊！這是多麼可痛的壞習俗啊！人的美醜、又豈是用裝飾可以遮蓋得住的嗎？也不過是蒙俗人眼欺自己的心罷了、

（節制虛榮心）以上的奢侈習氣、完全是由於虛榮心、我爲什麼要說節制呢！這是因爲不能盡除的意思試想除聖賢以外、無論何人是喜歡恭維的、又其是女子但是要明白、一方面既領受他人的獎辭、一方面、還要自己發奮的努力於學業、有眞實的本領、學識、才可以擔得上人家的稱許、若是其一味的有名無實那未免間心有愧、確實一點用處也沒有那又何苦來呢？所以虛榮心大家要節制、不至荒廢一切工作、而專受他人的虛恭維假敷衍爲止

以上幾條、雖不能於於女同胞們的地位上、大有補救、但是若希望同男子平等、非努力消滅一切惡習俗不可、至於根本問題、還得提倡教育、祇要教育一普及、把人們培植到充實的學識、完成高尙、純正的人格、自然女權會發展起來、女同胞們、努力吧！先覺悟的女同胞們要拿着百折不回的志願、伏着大無畏的精神、努力前進、去扶那弱者、努力呀！努力！不要怕困難、不要徒苟安、斬斷前途的荊棘、尋覓那通幽的莊康！爲自身謀幸福、也就時是爲社會謀幸福、努力向前、努努向前！

十十于客寓深夜

限瑰徊才

她曾凜然地英逸於鄧尉山
她曾伴着馥麗的幽蘭和玫
她曾和少女少男的歌調低
她曾愛熱情詩人的奔放大
姑娘喲我至誠地獻給了你
願收回愛我的情愛還紅梅

（接第四面璧還的愛情）

打破唯美派的詩人——翰列

（逸博）

在英國維多利亞時期以後的抒情詩人、誰也知道翰列A.E.Henley要算最重要的一個、他的詩名在那時的詩壇上、差不多是獨標異幟、打破唯美派的、「藝術爲藝術」主張、他的成功也就在此、他有兩部著名詩集、一是廻音集、一是在醫院中、由這兩本集子裏、足够我們值得稱贊、翰列是潦倒一生在十二歲的時候、就患了最殘酷的肺癆病於是在牛津大學沒有結束、就此停止營學業去養病、因此他專心文學喜歡寫詩、所以他的名聲、是因肺病、而使他成功的、他在三十多歲的時候、詩名經很偉大、著名的廻音集(Echoes就是三十歲到四十八歲寫成的、他雖然是個跛子、但是因爲他以作詩著名、認識英國當代的大文豪、斯蒂芬孫就是他要好的朋友之一在斯蒂芬孫著名小說金銀島中所描寫的獨脚强盜錫爾福郡正是翰列的寫照、翰列雖是窮困和病療纏擾一生、但他從不寫半個悲觀的字、有一天他竟沒有東西吃他餓極了、直坦的睡在床上、不願意出去設法、適逢他弟弟買了一個先令的糖菓給他、他對弟弟說：「死是極平常而自然的事、餓死也是一樣的」

翰列的詩、下是在形式上的驚潔、却在形式的新穎、所以有人稱他作英國新詩派的一個急進的先鋒、他的詩體不是一律、有的是自由詩體、有的是常韻體、有的還是十四行詩體、尤其是他會寫自由詩體、翰列詩的最顯著的精神就是他對於生命的愛、他並不畏死、在他想到死時、他絲毫沒有悲哀的深感、不像哈代Thomay Hardy那樣的悲觀嚇世、又不像勃朗寧E B Browning那這的意想死後的生活、注重但任靈魂、他認爲死是一生的歸宿、所以愈得可愛、

夜鶯彈着淒涼的弦琴、
天鵝有像喇叭的歌聲、
烏鴉奏着垂楊的笛子、
我平生是最愛他、
因爲他唱的生活的快樂、
我們在醉的春天、聽
靜聽幽雅的歌聲、
使心和嘴唇兒吻、

又有一節詩是、

給我摘一朵玫瑰、玫瑰
趁牆不會彫謝、
夏天來、夏天立刻就會去
冬天又接着來了！—

在翰列那時英國詩壇的狀況、是唯美派正發達的時期差不多把人生和藝術隔離得很遠、注重在形式的美、而翰列却別樹一幟、居然佔到相當的位置、這正是因爲他有强健清楚的人格、那時唯美派的病就是過重表面的做精神上則委靡不振、翰列的身體雖頹敗到極點、然而他的詩些是充滿了生命的火、壯氣像勃不爲自已悲痛、不咀咒人生、他的思想充滿着希臘式的無神哲學、

我們不能舉出一兩首詩來評判翰列、因爲他詩的好處並不是藏在某一兩首裏、要總合起來看、他强健而清楚的靈魂、整整的貯在精妙的詩句裏了、一個十二歲就患肺癆病的人、竟活到八九十歲才死一八四九一九〇三沒有像他這樣堅强意志的人恐怕早埋葬在地下了、

此文摘譯自我們的詩人Our Poets第三節、原文所舉詩例甚多、恕未一一出譯、特致歉意、（逸誌博）

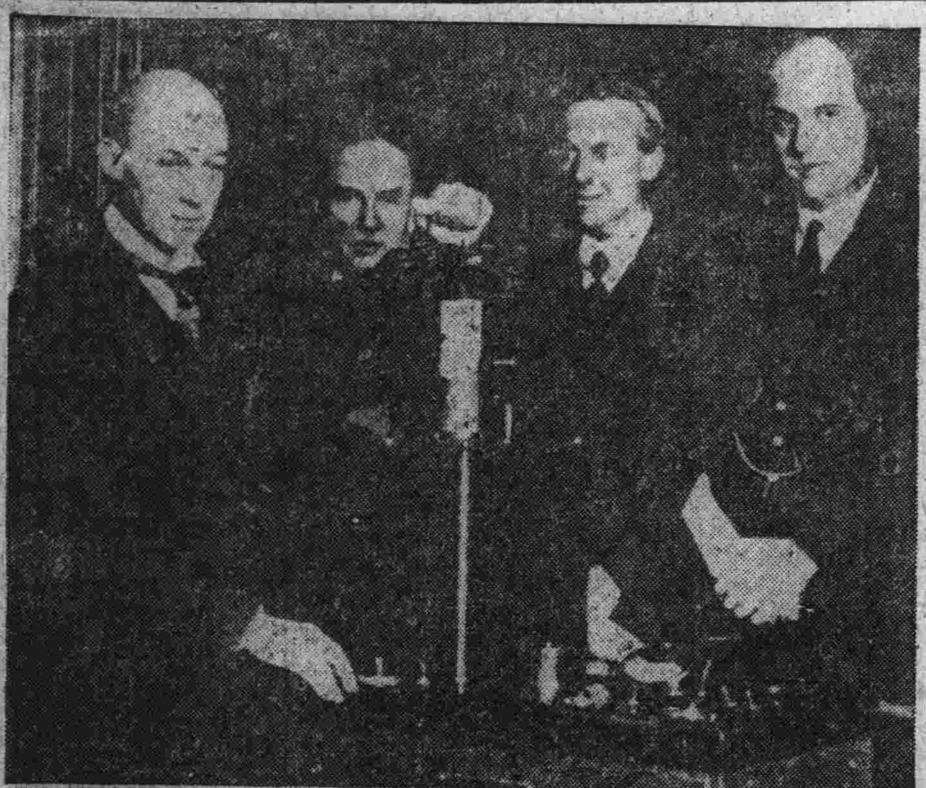

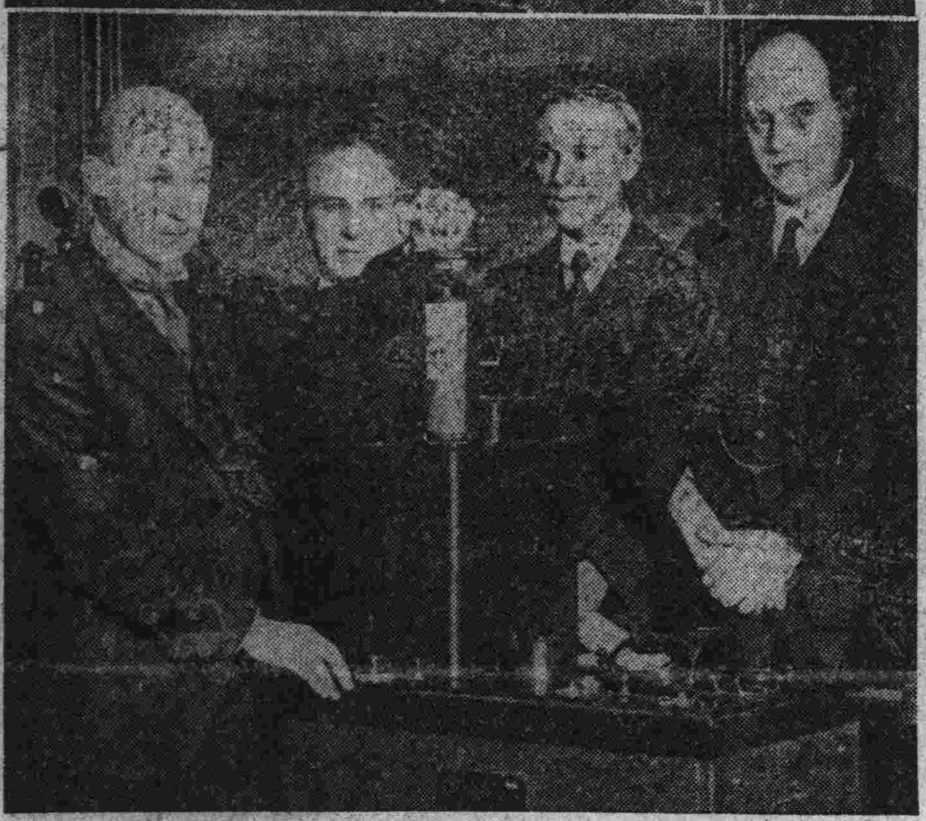

△新式電送寫眞術▽

一月七日間英德間已開始電送寫眞（上）英國遞信大臣斯密斯最初由倫敦向柏林電送情形（下）在柏林現像之情形

去國後片片

（卜少夫）

懷着稜角形的心情、被汽車裏底彈簧盪一陣震盪、茫然地走出車門、已失掉所有鎭定、無情的死屍般的船身像死物一樣、躺在黃浦江邊吞噬那些被命運所屈伏的人們、碼頭上一切人們底神色就是請那表現最有力的寫實派畫家、恐怕也難加以神化吧！至於他們那些異常忙碌的動作、又不知道含些什麼成分？這祇有去問上帝！

鑼響了！在船員憾快而敏捷的動作中、明顯地表示着這匹怪物不久要滿足慾望地去了、像斬狐飲僧子手底殺酒一樣、不自然地和靜吻了一下、可是主管嘴唇底神經却早已麻木了、所以這一吻和吻在大理石底塑像上、沒有分別、在遲鈍地雙足運行中、我步着那數分鐘後即撤去的木板、終於也走進那怪物裏了、纜索解了、汽機鳴了、在那些樂觀主義的人們抽着五色賓紛的紙條中、我夾在他們隊伍裏、望着慘色底靜、漸漸在我眼前消失整個滙山碼頭模糊了、我這才像幽魂似地縮進船艙

我們也有理智、
我們也有靈魂、
我們在生命的途程上也有一幕一幕之斑痕。
淚耶？
酒耶？
詩耶？
夢耶？
不可捉摸的一切的神秘吧
人生祇是人生、
眞理祗是眞理、
有什麼値得追求？

一九三〇、三八節、於首都旅次

悵歌

（一琴）

—紀念我的生辰而作—

故鄉離此多遠呢、
如其我在大地之中？
姑娘呵！給我收拾這顆破
烈了的心兒吧、
如其我在愛的懷抱裏？
說什麼物我一體、
啓眼盡是路人、
說什麼愛情唯一、
富女那肯嫁朋貧民、
人們高官顯爵、
說是命運的依歸、
人們縱談雄辯、
說是眞理的追求。
是耶？
非耶？
浪花之一現吧。

埋葬

（雨絲）

在寂靜的深夜、痛哭的狂飈已經過了、我悄々地走到海濱、輕々地捧着我的心、拋入於深沈的海底唱了葬歌祈禱之後、這場葬禮便算完了

一切都完了、什麼都沒留一點兒痕跡、除了這軀體還曳着一個很長的黑影歸來、胸腔裏被恬淡填滿了空虛的胳落、燈是一樣地在亮着、桌上還有着零亂的酒帶酒杯、廢紙、信扎、串濕的手帕、這是一場夢幻、而這夢幻又已是過了

這顆死滅了的心、也曾經贈給過別人、可是別人喲、却拿它來玩弄、我願呈獻它給我的母親、母親早已長臥在那龍山之巔、我願呈獻它給我的愛人、却又沒有我愛的人願來受領、我於是贈給我愛好的朋友、朋友、朋友們喲！却拿它來玩弄！

人間充滿了冷酷的空氣、人們胸前配着射人的利箭、冷酷的空氣包圍着我的心、人們的利箭環射着開玩笑、它於是受了無量的創痕、鮮紅的血液、滴盡在我過去的旅程、沸騰的熱和力、消失在人間冷酷的空氣中、它終於接受了死神的招手、灰白的輕紗蒙住了重々的創痕、我爲完成了虔誠的葬禮我失去了我的心

今後、今後我是一個僅存着軀殼的人、我生着是爲了什麼、我便鼓着我手臂的力量去找尋、虛僞冷酷殘忍一切都是保障人生的利及、沒有罪惡的人請莫要言生存、我的眼睛可以儘看我要看的一切、我的手可以奪取我需要的一切於別人的懷中我也可以搗碎別人的心或拿他來玩弄、只要人們之中如、果偶而有一個有心的人、我的兩脚可以放快了走我的路程、我再不去看我脚後面的灰塵或脚下的螻虫、我的淚泉再不會有洶湧的時辰、除了獰笑、人們是再也聽不到我的哭聲、朋友們、從今請看我鼓着我全軀體所有的力量、橫衝直撞地走上了這遼遠兒殘人生的旅程、我將痛飲毒人的一切苦汁、我醉了以後將橫暴地在人群中狂奔、祇要衝掃得壞的我都去衝撞這就是復仇喲、爲我的心沒有心的人只求活着、活着在的時候再沒有什麼來煩人、倦了的時候、我將去睡在我曾經埋葬過我的心的海濱、期待着我祈禱着他來的愛的死之神、我也將埋葬我的軀體於深碧的海底永恒地看着海面的白鷗和閃爍的星星一切都完了什麼都沒留一點兒痕跡、我的心已經得着了永恒的休息、我平靜地睡在床上、等待着明天來開始奔跑我新的旅途、黑暗埋葬了我剩餘的呻喧

一九三〇、一、二二於深夜痛哭之後

老婦人

（屠格涅甫散文詩）（孤舟譯）

我孤獨地走過一片廣漠的曠野、驀然在我背後彷彿有輕悄的、遲緩的脚步聲、……有什麼人在跟着所走

我四下望了一會、果然看見一個矮小駝背的老婦人、全身包裹在一堆敗絮裡面、祗落露出她的臉：一個蒼黃、枯皺尖鼻、而看不出牙齒的臉

我走上前去、……她停住了

「你是什 麼人？你想要什麼？是個乞丐嗎？你要錢嗎？」

這老婦人沒有作聲、我瀰下身去她、才看見她的雙目被一層半透明的膜翳蒙蔽住如鳥兒們的眼睛一樣、她們是藉這層薄皮來保護她們的眼睛、抵擋陽光的閃耀的

然而在這老婦人這薄膜既不會活動、也不能保護她的眼睛、……這樣我斷定她是個盲者無疑了

「你要錢嗎？」我重復問她一句、「你爲什麼跟 看着呢？」但這婦人仍和先前一樣地不回答我、祇將她自己的身軀縮緊了一點

我於是轉身赤我的路、在我背彼依然又聽見那輕輕的、好像有節奏的、和緩緩悄悄似的步伐聲

「還那個婦人！」我想道爲「什麼緊跟着我呢？」可是當時我心裏又想、「大概她是迷了路、眼睛又瞎了、所以緊跟住我脚步的聲音、好隨我一塊走到有人的地方去、是的、是的、一定是這樣」

但是一種奇異的局促漸漸地佔住了我的心靈我覺得這老婦人不僅是在跟着我、並且在領導我、她支配我一時向左、一時向右？我簡直不知不覺地服從了她

雖然這樣……我仍然前走去、但是、看啊、在我面前就在我的路上、我望見一個黑而大的東西、……一個洞似的、……「一所墳墓！」的念頭從我腦中閃過去、「原來她將我向這裡引呀！」

我立刻回轉身去、這老婦人又立在我面前、但她看得見了！她正用她那大的、殘酷的、兇惡的眼睛釘住我：…如食肉鳥的眼睛一般、……我俯着身軀再細看她的臉和她的眼睛、仍舊是先前那不很透明的膜翳、那盲目而無氣的面龐、……

「呵！」我想、「這老婦人便是我自已的命運、這種命運是誰也避免不了的」

莫想逃脫！

簡直發瘋……一個人總應該試試、」於是我向旁的路衝過去

我走得很快……但是先前那樣悄的脚步依當在後面答答地跟着、漸、緊、漸、緊……並且那黑洞又橫在我的面前

我再轉換一個方向……忽聽見身後答答作響、又望見那可怕的黑物、和先前一樣

無論我朝那條路上逃避、如快脚步如同一隻受了傷的野兎一般……一切依舊和先前一樣一樣、停會步罷！我想讓我來「哄哄啦！我再不要向前走！」我便眠上坐在地上

老婦人站在我背後、離我有兩步遠、我聽不見她什麼可是我覺得她是在那裏

突然我望見了那黑物從遠處朝我這方浮動、遲近來！天啊！我朝四面望了一望……這老婦人嶮々地愁着我她那看不出牙齒的臉正扯着嘴朝我慘笑哩

莫想逃脫！

（十八、十一、二十六日譯於北平）

性教育（三）

（陳劍脩）

（一）歇斯特利亞的病徵這是性慾、旣誤入岐途之後再受了壓制而生的現象倘使一個人的性慾誤用了却沒有受什麼壓制、那麼他決不會變成病人、至多終其身不過一竊子、他將不能够享受正當的和幸福的性慾生活、因爲他裏面各種情條或繁複的感情、不肯容納這個、也不和他的性情環境等相和換譜、句話說、一個大言不慚自命浪漫風流的人、性慾旣然誤用日久、若自勉强壓制、其結果非犯歇斯特利亞或現出這病徵不可、否則、任意娶十房八房姨太太或結交二十三十異性唐荒朋友、終竟成一個蕩人罷了、這是個最普通的例子、我們可以到處看得見的

（二）性慾的悖戾或誤入岐途這個可以與上例互相發明從字義上可以瞭然他含有何種意味、譬如舉「獲得的本能」來說、他可以向三個方向發展、A可以引導到自然發展的途經上、以求人生必需的供給、B可以誤用而入於岐途、收集許多破紙爛衣等廢物、不捨得放棄、c可以達到提高掖進之一途如收集古董和有美術價值之物、旣利己又復利人「性慾的本能」亦然、我們姑且單論它的誤用、已覺得實例不少、有些人愛上一個人後、連他或她的帽、靴、巾、絹、眉髮、手指甲等等都愛起來了偶有所獲、就珍藏之若希世之寶、加不知正、將來由此推演下去的愛情、不免卑漢不高倫純潔啊　（未完）

△‖山　西　名　勝‖▽

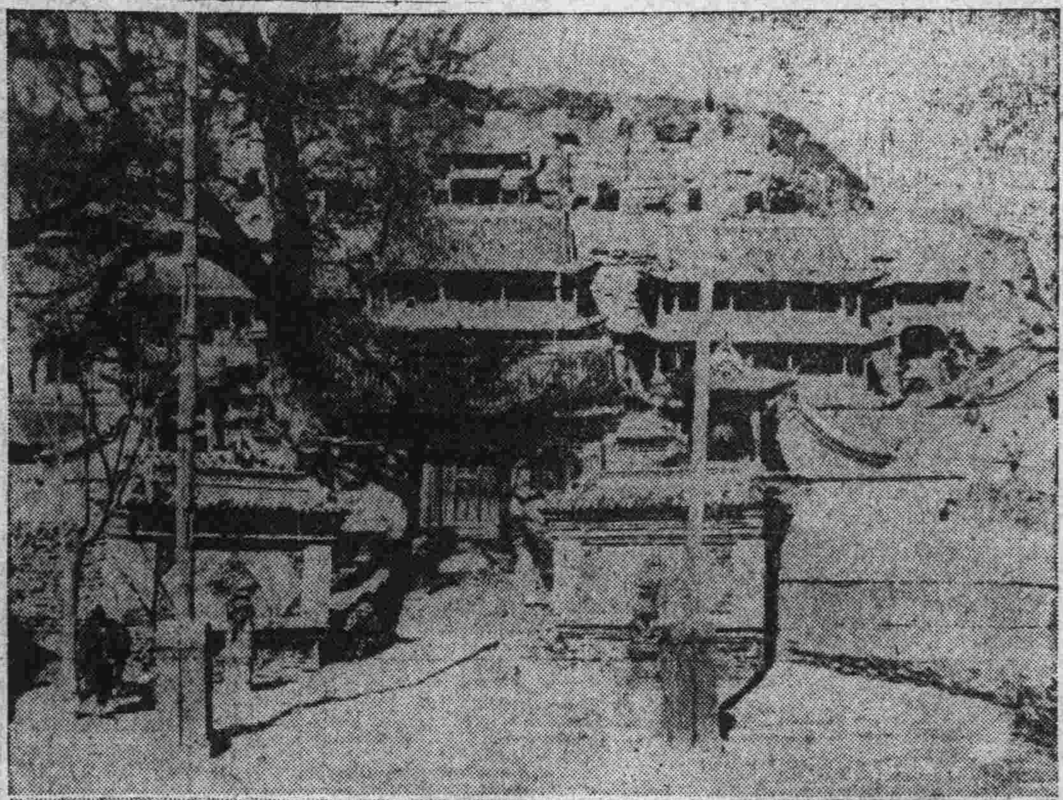

（一）山西五台山

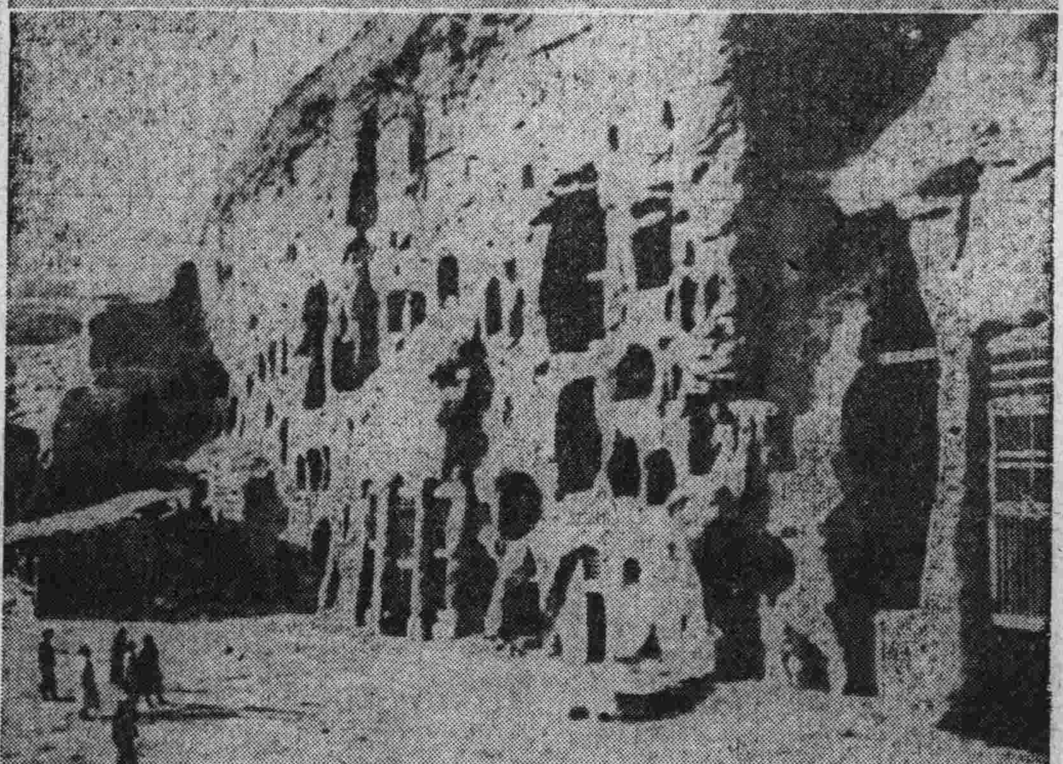

（二）雲岡石佛洞

最後的一段

（冰憤）

雨點不斷的射打着窗子下部的玻璃塊上、殘酷的狂風把臘燭的生命、逐漸的消滅

我孤獨的靠着書桌、執着鋼筆、來結束我受傷的生命、熱烈像血的眼淚、終久明白不能融解她堅決像海嘯的意志、被傷失自由俘虜們你的苦衷向誰去哭訴呢心的傷痕、像鋸着的難過在心頭、想要呼喊出來哀曲都被悶噎住在腹中、所有的全身勇氣、都歸到發抖的振動力上、拿着鋼筆、好像是預備來呆坐的

我開始把回憶的喜劇、重映在苦慘 臨幕上、湖濱公園的那可紀念底一夜、桃花在我的面前、愛人坐在我的身邊、千百的快樂、都濃郁在甜蜜話間、我接受着、多少的安慰、我何曾爲想起竟有今夕的愁煩、世界的變化才有如此的迅快、殺間的人間快樂、和桃花一樣凋謝會在人間

空虛的肢體、比雨後的小鳥兒還覺胆怯、祇能緊緊我的手勝、盡力的提着筆靜默着、在平坦的信箋上、所纍着的、僅是一個悲鬱的黃枯面頰

人生最後一幕的墳墓、隱約地在我前面、用槍聲來結束的生命罷！我想、但是還終歸是被譏笑的結局、又何必這樣的輕視我命運呢！最後、最後、我終至於寫了一段

英妹你還肯接受我這樣的呼你一聲否！那最後的一聲一切我都預備好了、我也再不多徘徊我的道上、明天就可以動身、到了那邊、我毋決不流戀着你、並且我會十分依照你勸我的意思、不要爲了我、輕視了你的生命告別罷就此告別罷最後雖然我一時也有這樣的想、當我去了之後、你爲到我家中來一趟、把我的書籍物件整理一下、或者你要的時候、可以拿去否則就把它們焚燒罷

被你所檳棄者上

去了！朋友

1別L

去了、朋友！我們有的是紅燈、我們沒有葡萄的美酒只一樣的風雨悽迷、朋去了你也去了

去了、朋友是天神翻起的歪風？是否掀起的浪頭？爲何？爲何我們偶然的聚着、偶然的又離開了

去了、朋友！有什麼留戀呢？璀璨的好夢已破滅於無形、情熱消散於冷風之中、還忍聽這倖餘的一縷微弱的哀音嗎

去了、朋友！有什麼留戀呢？在這裏、只有無數慘白的靈的骷髏、橫掛着兇眼獰惡的青猿、更忍看這一群伏着畏罪的生靈嗎？

去了、朋友！你該快樂、你擰碎了你手足的鐐靠、你唾棄了他們粗野的醜臉、你踐踏了他們給予你的恩榮、你回復到你遼遠的路上

去了、朋友！飄然的、你該無有牽掛、前面的黑影還了、我們高興的追着黑影的來還不是追着黑影的去嗎？

去了、朋友！荒野後是美麗的花園、廢墟後是巍峨的城廓、還留戀這荒野這廢墟嗎

呵！朋友！去罷、我祈求於我自己的已祈求於你了、我們原都是一樣

呵！朋友！是啲…行雲阻不着健翼的飛鳥　（眞若）

夢

(羅瓊芳女士)

天上的陰雲層々佈滿、把一輪金烏、糊裏糊塗的遮住好似老天堆着一臉愁容……！風雨瀰々的、滴在庭中芭蕉葉上、淅瀝個不停……唉……！可恨……！天公！你爲什麽這樣的不作美呢？！愈實在是愈使我增加悲哀！愈使我思念亡去的父親……愈使我思念可愛的故鄉唉……！

「喂！喂！」春風柔暖、郊外芳草萌茸、一碧無際、喂！前面有一條小溪、這溪中的水清如鏡、溪邊都是大々小々形狀不同的石子、水面游着一叢一叢的絲草、中間有遊魚、一羣一群的遊來遊去溪上面有座石橋、兩邊的扶欄、都是白色的石塊疊成玲瓏精彩的花樣過橋、轉向西南去、有個大竹林、其中的竹子、非常茂盛、遮映着不見天日 裏邊有一帶紅牆、門樓的兩邊、有株大桂樹、左右各有一株、高大約有四丈、枝繁葉茂、有一半伸出牆頭、沿着牆內叅有兩株桃花、及數株翠柏、庭中又有牡丹一株、其高可以隱人、枝柯翳轉、蕊叢有數百餘、四周還種的名花！香草！南北的甬路、都是石子漫成的、上面有一座高廳、前邊都是曲折的遊廊、有石柱五個、圓徑有一尺多、這門經過下廳、再是鼓皮門、就是一個天井、中間有左右兩側石臺、左邊臺上有一缸金魚魚的種類極多、有白身黑尾的、有金紅身黑頭的、最奇怪的有白頭綠尾的！噯！眞是沒有見過、右邊石臺上有水竹一缸、極其幽秀！可愛！天井的周圍欄杆、是用紫檀影刻成的、均十分精細：：噫！恍恍惚惚的、由祖先寢室下的小門去來！卻到了後園中、這裏有芙蓉樹數株都在房簷下、又有梨花及芭蕉等等的樹門前的水溪、由東邊轉流到園內、溪的南邊有一個水亭、名叫紫竹亭！溪的兩岸都是密密的小紫竹兒、園的南邊、有藤蘿一架像一副屏風擋在前面、從地下直爬起來、高大約有四丈四處並沒有憑倚什麼！花葉周圍掃在地上！前面有碧桃花一園、中間、許多的芍藥紅白相間、眞是美麗！北邊有竹籬花障、編成的月洞門園的正中間、有小小的石山座、中空可以走人、東南西北四面都有石洞門！山上有石几椅案等漫々的向上走去！忽聽得有人叫我「瓊妹！瓊妹！」……你怎麼不到房中去、站在這裏做甚麼？……！我想壞你了你幾時來的呢？…！跑着迎來拉着我的手、這時候他的眼淚、早就撲々的流了下來！又回！「你在瀋陽好嗎？你不想我嗎？……？……？唉、妹妹……！」我回答她說「大姐姐！我早就回來了！但是、我却不知道怎的走到這來了？我 來了這麼好久 連一個人都沒有看見！……眞…奇怪……！家中爲什麼這樣的寂寞無聲呢 ？姐 姐！爸爸那裏去了呢？爲什麼不看見呢？……你知道在那裡？快領我去吧！好姐姐！……！」「妹妹！你沒有看見爹爹嗎？我領你去！她用手指着北邊山上說「爹爹在那裏玩看山景 哩、」我聽 說在那裏拉着大姐姐的手就飛跑、她隨着我也飛跑、不一會兒就跑到山上、一眼望去見滿積蒼老的松樹中、挾着許多別的野花！再向前走！轉過山坡！遠遠的望去、見父親坐在株蒼老雞轉松上、這松大的約 有丈多、 我看見父親坐在那裏、就趕忙跑上去摟着父親就哭了一陣哭着！一壁說者！「我最親愛的爹々呀！你的女兒想壞了！……你老怎的坐在這呢？一點也不顧你的愛女呢！啊……啊！爹々！你也想我嗎？……我……我我現在受盡人間的愁苦！我要盡都告訴爹々！爹々！你願意聽我說嗎？…我……我我……我最愛的爹々！」

唉！ 口中說不出來、心中着急鼻用力一叫便叫醒了！掙開眼睛一看、仍還是在校舍、 的小床上臥着、連一動也沒有動哩！用手一摩枕頭都被眼淚浸濕了！眼中的熱淚還是仍然撲簌々的流個不止！在這時纔恍然大悟！過去的 是、還是大夢 啊啊啊！啊！ 唉！可恨！可恨的夢神！你怎這般的無情呢！我不是精神不爽！躺在床上小睡、多謝你很殷勤的、 領我回去了 看見我最親 愛的父親 和姐姐、嗎？我的話還沒有說完！你怎的就拋棄我在這九霄雲外哩……唉！可恨！……夢神啊！……夢神！……請你原諒！我求你以後還要繼續的迎接我、到我那最親愛的故鄉去……和我那最親愛的々見面見面……說話……啊…！啊……夢神啊！爸々！我的話還沒有說完你怎的就去了呢！？啊……我死去的○々！你怎的這般忍心呢？將你的愛女丟在黑暗的人世！悽涼的關外！悲慘的學校呢唉！……唉…我最親愛的父親吓！你、知你的、愛！女這樣兒想你嗎？唉！我死去的！々啊…啊！我、我我要……要！我死去的爹々 ！唉！我實在沒有力量再說下去了唉！唉……

一九、三、廿一晚、寫於同澤女中

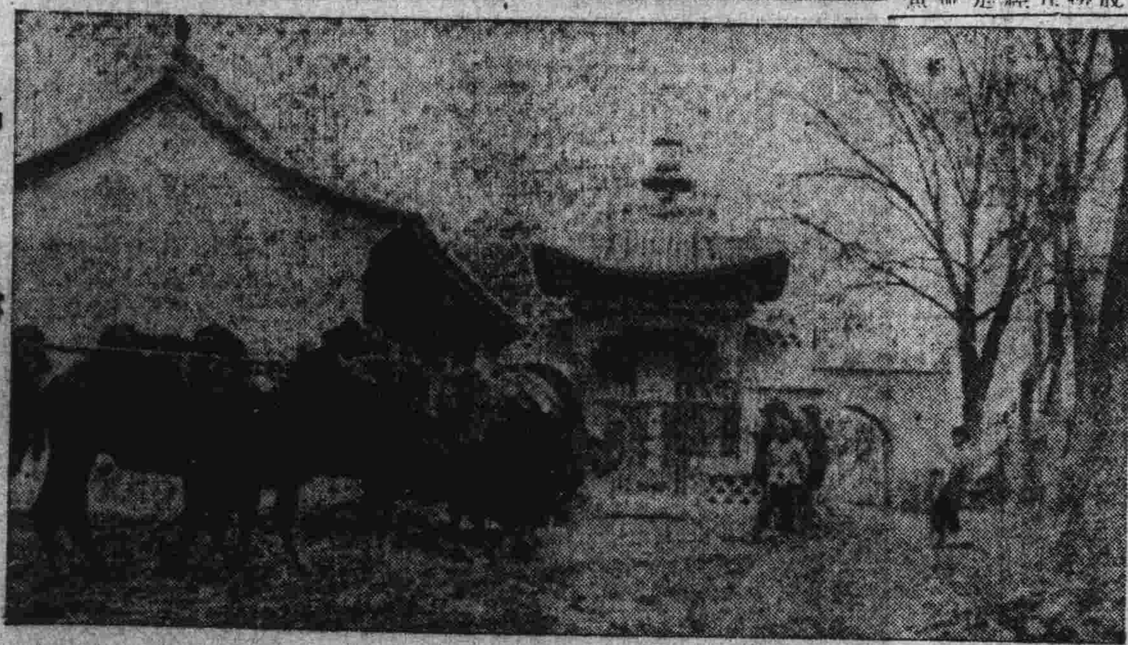

△‖山西名勝‖▽

(一)山西介休漢𨓼槐抱春亭中石碑題三賢故里三賢者晉介之推漢郭有道宋文彥博

(二)山西洪洞古大槐樹處爲明季遷民遺蹟當洪武永樂間曌徙晉民於燕趙豫秦隴各地而實以大槐樹爲蒼萃之所現北人每過其地輒生眷懷鄉井之感故辛亥光復三鎭兵入晉所過韓侯嶺南諸縣備受縱掠獨於洪邑無秋毫犯洪人無不感大槐樹之蔭庇焉

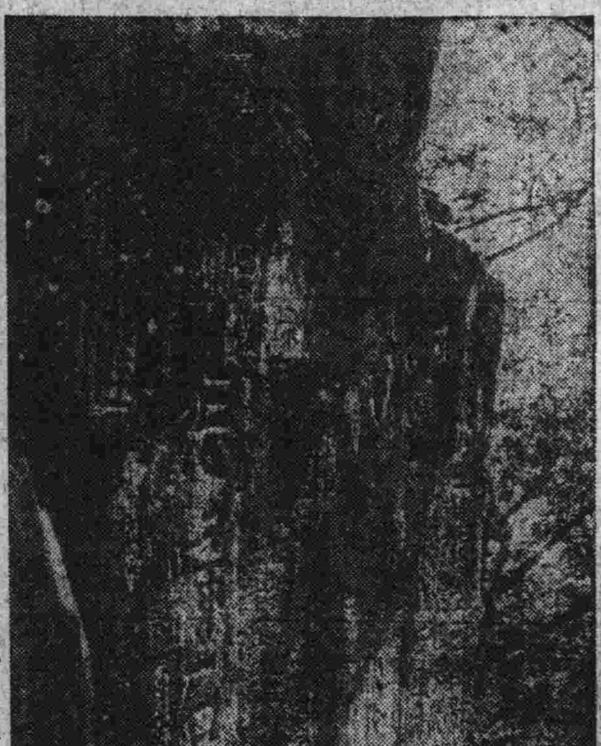

△‖福州鼓山名勝‖▽

——宋蔡襄所題之忘歸石——

璧還的愛情

(魚人)

因爲你我才復蘇了死的心灰
因爲你我才來到冷寂的鄆尉
因爲你我才攀折了這枝紅梅
因爲你我才小心地將她帶回
姑娘喲我至誠地獻給了你
算是將你給我的愛情璧還

新書目錄

▲野草	大洋四角
▲入伍後	大洋五角
▲食客與凶年	大洋六角
▲七個絞死的人	大洋四角
▲荊棘	大洋四角
▲園桃	大洋四角五
▲洗澡	大洋三角五
▲賣布謠	大洋二角
▲法國的歌謠	大洋三角
▲文藝批評史	大洋三角
▲西冷橋畔	大洋四角五
▲明朝	大洋五角
▲溫柔	大洋四角五
▲丁寧	大洋七角
▲在黑暗中	大洋八角
▲民間趣事新集上	大洋四角
▲民間趣事新集下	大洋四角
▲招姐	大洋四角五
▲阿英	大洋三角五
▲朝霧	大洋三角
▲寂寞的國	大洋六角
▲畸零人日記	大洋六角
▲蜜絲紅	大洋四角五
△苦笑	大洋四角五
▲短篇小說	大洋三角
▲菊池寬集	大洋六角
▲良夜幽情曲	大洋四角五
▲再造	大洋七角
▲木偶奇遇記	大洋七角
▲秋之淚	大洋七角

△函購辦法

外埠函購如有滙欵不便者可以郵票代用但照九五扣計算有汙損及揭不開者或各省於本省通用之郵票一律不收郵費約照書價加一成有餘退換不足照補特此謹佈

附啓

敝號之圖書目錄現已出版如蒙索閱請附郵票二分當即寄奉不悞

大連市沙河口大正通

啓明書社

電話 九四二七番

發行人 西片朝三 編輯人 金忠曾 印刷人 金墨峯